A "Vigilia Cívica" da Assembléia de Pernambuco

(TEXTO NA 6.ª PÁGINA)

HELVIDIO NA GUANABARA: UFP

Depois de amanhã, o governador Helvidio Nunes de Barros estará viajando com destino ao Rio, onde acompanrará, pessoalmente, a votação do projeto de estatutos da Universidade Federal do Piauí, no Conselho Federal de Educação, sendo relator da matéria o economista João Paulo dos Reis Veloso, secretário geral do Ministério de Planejamento. Por outro lado, o chefe do Executivo inaugurará as novas instalações do escritório da representação do Govêrno piauiense na Guanabara, devendo tratar ainda de outros problemas do nosso Estado junto aos diversos ministérios e órgãos federais.

O DIA

SE O DIA DISSE A NOTICIA EXISTE

O JORNAL DE MAIOR CIRCULAÇÃO NO ESTADO DO PIAUÍ

Direção Geral: OCTÁVIO MIRANDA

CHEQUES SEM FUNDOS EM TERESINA

Vários processos contra emitentes de cheques sem a devida cobertura estão, no momento, correndo os trâmites legais em nossa Capital. Em face da nova lei do cheque, a qual se caracteriza pela inflexibilidade, admitem os observadores que, desta vez, emitentes de cheques sem fundo em Teresina e nos demais municípios, sofrerão as duras penas da nova lei. Dizem as autoridades que a lei será executada e que o melhor mesmo, doravante, é a não emissão de cheques sem cobertura de fundos. A Polícia, entretanto, não quer revelar os nomes dos que caíram nas malhas da lei.

ANO XIX — TERESINA — PIAUI — BRASIL — SÁBADO, 3 DE MAIO DE 1969 — N.º 2.715

Passarinho cantou:

NOVO SALÁRIO MÍNIMO

No Piauí: 28 o/o

Por ocasião das comemorações do Primeiro de Maio, quinta-feira última, o Ministro Jarbas Gonçalves Passarinho (foto abaixo), da Pasta do Trabalho e Previdência Social, anunciou o nôvo salário mínimo a vigorar em todo o país, a partir do próximo dia 15.

NO PIAUÍ: 28%

Com relação ao nosso Estado, houve uma inovação, que ninguém esperava: o Piauí ficou em igualdade de condições com o Ceará e Maranhão, isto é: nos três Estados o salário mínimo será igual: NCR$ 98,30. Houve, portanto, para o nosso Estado, um aumento percentual de 28 por cento, de vez que o salário mínimo anterior era NCr$ 76,80.

O anúncio do nôvo salário mínimo surpreendeu os trabalhadores, pois o Govêrno Federal não havia revelado antes a intenção de baixá-lo no Primeiro de Maio, Dia do Trabalhador.

SIMPLÍCIO MENDES RECEBEU TÍTULO

Às 17 horas de anteontem, em solenidade na Câmara Municipal, o desembargador Simplício de Sousa Mendes presidente da Academia Piauiense de Letras e do Conselho Estadual de Cultura, recebeu o título de "Cidadão Teresinense". Ao ato solene estiveram presentes altas autoridades, entre as quais citamos: governador Helvídio Nunes, prefeito Joffre Castelo Branco, capitão Aurino Nunes, secretário de govêrno, coronel Mário Ramos, comandante da Guarnição Federal de Teresina, juiz federal Salmon Lustosa Nogueira, deputados Pedro Portela e Jesus Tajra, respectivamente vice-presidente e secretário da Assembléia Legislativa, Dr. Valter Alencar, presidente da Rádio Clube, jornalista José Lopes dos Santos, presidente do Sindicato de Jornalistas, além de radialistas, professores e outras pessoas gradas.

ORADORES

Após rápidas palavras do vereador Osmar de Carvalho Mendes, presidente da CM, dando os motivos da solenidade, falaram o vereador Joel Loureiro, autor do projeto concedendo o título ao veterano homem de cultura, e o prefeito Joffre Castello Branco, que assinou e entregou o diploma de novo cidadão de Teresina ao prof. Simplício. Por último, em discurso tocante, falou o homenageado para agradecer o honroso título.

Rodovia Assis Chateaubriand

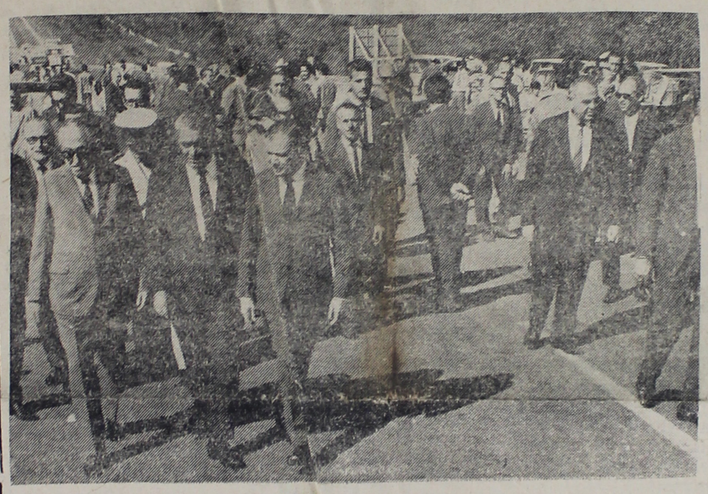

Os governadores Abreu Sodré e Israel Pinheiro e o ministro Mário Andreazza, dos Transportes, inauguraram a rodovia "Assis Chateaubriand", que une Araxa, em solo mineiro, a Franca, em território paulista. A comitiva percorreu os 85 quilômetros asfaltados da estrada, ocasião em que o governador Abreu Sodré afirmou que a rodovia é de integração nacional e servirá de poderoso elo de ligação entre duas importantes regiões brasileiras. Exaltou a amizade e a cooperação existentes entre São Paulo e Minas e ressaltou a conjugação de esforços dos governos da Revolução para proporcionar um país mais justo e com maiores oportunidades à juventude, para que Brasil seja a nação-potência do ano 2.000. A foto registra aspecto de inauguração, vendo-se em primeiro plano (da esquerda para a direita) o governador Israel Pinheiro, o ministro Andreazza e o governador Abreu Sodré.

Já foi Miss

Mais uma — e das mais fortes — candidata ao título de "Miss Escurinha de 1969", promoção de O DIA, o maior jornal do Estado. Maria dos Humildes Silva (foto) é natural de Campo Maior, onde nasceu a 5 de março de 1947. Filha do casal Altivio de Deus Silva e Dona Carminda do Nascimento de Deus. Morena atômica, olhos escuros, Maria dos Humildes já conquistou, em 1965, o título de "Miss Calouro", em São Luís, concorrendo com mais quatro candidatas, no Colégio Comercial do Maranhão. Maria não é convencida, mas humilde também não é, apesar do nome. "Vou concorrer ao Miss Escurinha com a idéia de vencer" — disse.

Costa e Silva hoje em São Paulo

SÃO PAULO — 2 (O DIA) — Segundo informações fornecidas pelo Governador Abreu Sodré e pelo Prefeito Paulo Maluf, o Presidente Costa e Silva estará, amanhã, em São Paulo, devendo permanecer naquêle Estado até terça-feira, pela manhã, quando embarcará de retôrno a Brasília. O Chefe do Govêrno ficará hospedado no Palácio Bandeirantes, à tarde percorrerá as instalações da X Feira de Utilidades Domésticas, no Parque do Ibirapuera. Na tarde de domingo, o Marechal Costa e Silva assistirá ao Grande Prêmio São Paulo, em Cidade Jardim. Segunda-feira, na ala de despachos do Palácio Bandeirantes, o Chefe da Nação concederá audiência a autoridades e representantes das classes produtoras, retornando, em seguida, para Brasília.

CURSO DE RADIOLOGIA

Em prosseguimento às realizações técnico — científicos culturais a ASSOCIAÇÃO NORDESTINA DE ENSINO ODONTOLÓGICO — A.N.E.N.O, promoverá nesta cidade um Curso sôbre RADIOLOGIA a ser realizado no período de 28 de julho a 02 de agôsto do corrente ano.

O Curso em aprêço será ministrado na FACULDADE DE ODONTOLOGIA DO PIAUÍ, pelo Dr. RAIMUNDO MANOEL RAMOS MARTINS, docente da Universidade Federal do Maranhão.

Poderão participar do Curso de RADIOLOGIA professôres acadêmicos da Faculdade de Odontologia e odontológos em geral, os quais poderão conseguir melhores informações na secretária da A.N.E.N.O. na F.O.P.

ANTONIO DE OLIVEIRA LOPES
SECRETÁRIO

JOÃO DE ALMEIDA COSTA
PRESIDENTE
A.N.E.N.O. PI

EDIÇÃO DE HOJE 8 PÁGINAS

Preço do Exemplar NCR$ 0,30

Ponte sôbre o Sambito

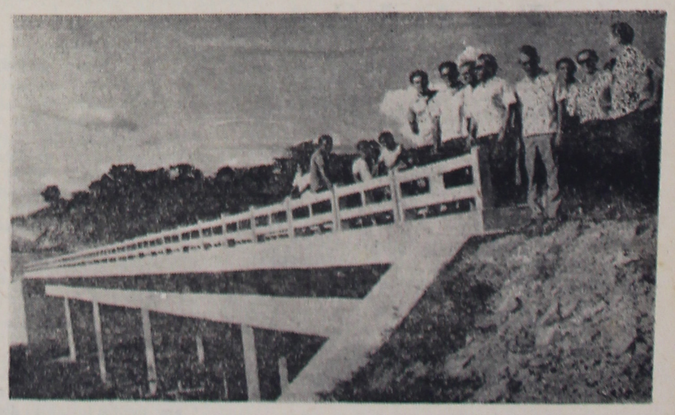

Na rodovia PI—22, que liga Pimenteiras a Valença, o governador Helvídio Nunes de Barros inaugurou, quarta-feira última, uma ponte de 75 metros sôbre o rio Sambito. A ponte era velha aspiração das populações de Pimenteiras, Valença e São Miguel do Tapuio. A foto acima mostra aspecto da obra, vendo-se o governador HN, o secretário Adalberto Correia Lima e o diretor geral do DER Carlos Wagner, entre outros. Matéria na última página.

Piauí enfrenta amanhã o Parnaíba no P.P.

(TEXTO NA 2.ª PAGINA)

DICOCO

APRESENTA

Um prego na Chuteira

Deusdeth Nunes

AUTO ESPORTE perdeu mais dois precioso pontinhos. O River, levando em consideração o 18º aniversário do Calhambeque, ganhou só de 1 x 0.

II

Até o gol que derrotou o Calhambeque foi um gol de festa. Um gol doce. Um gol de Mariola.

— XxX —

Um bom jôgo. O River abandonou a tática de bandinha e jogou prá frente. O treinador deve ter prometido uma multa para quem desse passe de bandola como radiola.

— XxX —

Antônio João esbanjou sorte. Pegou quase todas e se a leiteria não tivesse funcionado, a coisa era de quatro prá lá.

— XxX —

Verdade é que o Auto Esporte também têve chances de golear. Mas Douglas estêve firme e voava em tôdas. No final da peleja Reis perdeu a maior chance de empatar e provocar enfartos em Riverinos.

— XxX —

Arbitragem boa de Jamil. O Caceteiro e renda muito mincha. Oitocentos e poucos cruzeiros novos. Iluminação de buate.

— XxX —

No primeiro de maio, o Botafogo ganhou do Fluminense pelo escore mínimo. O placar já diz tudo.

— XxX —

Um grande público lotou o Napoleãcipal por que era jôgo de graça. Mas continuarem a botar dadaqueles encontros vão acabar desmoralizando os jogos gratuitos.

— XxX —

Para quem gosta de balançar o esqueleto a grande pedida é a festa de aniversário do Auto Esporte. The Dandes tocarão para a "falta de respeito".

— XxX —

CIPAL ganhou mais uma taça. O "Rôlo Compressor" de máximo Gorick saiu vencedor do Torneio Conselho Municipal dos Desportos, derrotando AABB, Santos e Marquês.

— XxX —

O time do CRENSA sagrou se campeão do torneio dr. João Borges Caminha derrotando na final o Clube Juvenil Teresinense.

. . .

O Diôgo Brasil Lustosa depois que começou a acompanhar a novela do Atnônio Maria e foi confundido como tal pela plateia de Parnaíba, ficou pensando que é o português mesmo. Apita com a maior calma e não liga para as sarrafadas. Também não é nêle...

— XxX —

Hoje à tarde nôvo quadrangular na super-quadra do Marquês. Taça Jornal o Povo. Casa do Estudante, Rio Negro, Banespa e Marquês. O campeão tá na cara.

— XxX —

Tá na cara que a melhir gordura é DICOCO. Um produto Gecosa, Novo Nilo PI

ISMAEL SANTANA

Batista e Cima Serão Atrações

PIAUI ESPORTE CLUBE e PARNAIBA SPORT CLUB vão travar amanhã, à tarde, no Estádio Petrônio Portela, em Parnaíba, uma peleja de grande importância, e se prenuncia das mais sensacionais, já que nenhum dos dois pretendem perder. Ambos se encontram em igualdades de condições, no que diz respeito à colocação, zero ponto perdido. Duas atrações serão apresentadas: Batista, goleiro, cuja situação já está regularizada, e Cima, que reintegrou o conjunto rubro-anil e já reformou com promisso. O Parnaíba, por seu turno, não contará com o concurso do médio Quinha, que rescindiu o seu contrato. A delegação do Piauí deverá embarcar na tarde de hoje rumo a Parnaíba e hospedará no Parnaíba Hotel.

— XxX —

Auto Esporte Clube contra Esporte Clube Flamengo é o espetáculo marcado para amanhã, à tarde, no Estádio Municipal Lindolfo Monteiro, em sequência ao campeonato oficial. Os dois quadros finalizaram, ontem, os preparativos de campo e ambos os times já se encontram no regime de concentração. A novidade do encontro será a estreia do técnico Amarílio a frente da esquadra rubro-negra. O público deve comparecer ao municipal e vibrar mesmo pela vitória de sua equipe.

—X x X—

Seguiu ontem rumo à Parnaíba, presidida pelo major Renato Lopes, uma delegação composta de funcionários da FPD. Na cidade litorânea, os membros da Eclética farão uma sindicância em tôrno os últimos acontecimentos verificados na Liga Parnaibana.

Máximo Faz Apêlo: «Deixem a Cipal Em Paz»

Dando suas impressões sôbre os últimos acontecimentos havidos em seu clube, o Sport Club Cipal, disse à reportagem esportiva de O DIA o dirigente Máximo Górki.

— O Sport Club Cipal tem muitos inimigos de graça. Sem motivos e razão, êles falam mal do clube e tudo fazem para conturbar o ambiente, quando estamos atravessando uma fase técnica. Como, recentemente, fizemos 23 partidas sem sofrer derrotas, isto fez mal aos nossos inimigos. A coisa não podia continuar. Estava passando dos limites. Tanto fizeram que conseguiram afastar o treinador Ilton Lemos. Enquanto êle estava à frente de nossa equipe, eram constantes os casos que criavam para tirar a tranquilidade reinante em nosso time. Êles conseguiram. Agora que estamos com nôvo treinador e tudo voltou à normalidade, peço, encareciamente: "deixem o Cipal em Paz." Nós queremos tranquilidade para competir com eficiência a nossa missão, que é dar o título de 69 ao nosso clube.

RIVER E BOTAFOGO TRIUNFARAM NA 4.ª RODADA DO CERTAME 69.

O campeonato piauiense de profissionais, temporada 1969, teve andamento no meio da semana em curso, com a realização de duas partidas. Quarta-feira à noite, o River, jogando abaixo da crítica, suplantou o Auto Esporte Clube pela contagem mínima (1 x 0), tento assinalado por intermédio do armador Mariola, após receber excelente passe de Dunga, precisamente aos 20 minutos da etapa complementar de partida. Os dois quadros atuaram com estas formações: O River — Douglas, Paulo, Gereba, Valdimir e Louno; Waldir e Mariola; Mano (Fernando), Sanêga, Brivaldo (Dunga) e Escurinho; Auto Esporte Antonio João; Paraíba, Carlos Augusto, Ronaib (Xerife) e Soares; Wagner e Wilmar; Pequim, Reis, Mário e Zé Lima. Dirigiu o encontro, com trabalho aceitável, o Sr. Jamil de Miranda Gedeon Filho, enquanto Valdimir Silva e Santa Rosa trabalharm nas bandeirinhas.

Fazendo parte das comemorações do "DIA DO TRABALHO"; Botafogo e Fluminense na tarde de quinta-feira passada, cujo resultado favoreceu ao time alvinegro pelo marcador mínimo de 1 x 0.

O gol botafoguense foi anotado por Paulo Paraibano, aos 15 minutos do período final.

Conversando com o Craque

Este ano o nosso time, o Rio Negro Esporte Clube, dará muito trabalho aos clubes considerados grandes do Futebol de Salão Teresinense.

Foram as palavras iniciais do atleta Tomaz Filho (TIQUINHO) à reportagem esportiva de O DIA. Prosseguindo disse.

— Com as novas aquisições, o elenco aurinegro se armará e, tenho certeza, não será muito fácil consegui ruma vitória diante do nosso clube.

— Que impressão você tem do treinador José de Sousa Araújo?

— Considero-o um bom técnico

— O que mais admira em si mesmo?

— Minha tranquilidade. Dificilmente perco a cabeça, deixando-me levar pelos impulsos.

— Como recebe as críticas sôbre suas atuçaões, Tomaz?

— A critica é necessária. Procuro lê-las com atenção, tirando o proveito que puder.

— Aponte o nome de um jogador violento, em nossas quadras?

— Conheço muitos que jogam com rispidez, às vêzes até com violência, mas, não acho justo tar nomes.

— Considera-se um bom jogador?

—Regular, apenas.

— Quando recebe uma botinada, qual é sua reação?

— Procuro contar até 3 antes de revidar.

— Fala muito quando joga?

— Quase nada.

— Já foi ameaçado por torcedores?

— Ainda não.

— Qual a pior quadra em que já atuou

— A do Centro Social Leão XIII.

— E a melhor?

— A melhor é a do SESC.

— Gosta de concentração?

— Quem gosta de ficar prêso igual a um passarinho? Acho que ninguém — finalizou o avante Tomaz da representação de Firmino Soares.

Antônio Pereira dos Santos Dirigirá o Clássico

Antônio Pereira dos Santos foi escolhido de comum acôrdo, para apitar a sensacional partida de amanhã à tarde, em Parnaíba, envolvendo as fortes representações do Piauí Esporte Clube e Parnaíba Sport Club, no primeiro clássico do turno pelo certame piauiense de profissionais. Os seus auxiliares serão escolhidos na manhã de hoje.

ATENÇÃO AVICULTORES

ESTAMOS INDUSTRIALIZANDO RAÇÕES BALANCEADAS

INICIAL

CRESCIMENTO

POEDEIRAS

USAMOS CONCENTRADOS DO MAIS ALTO TEOR DE PROTEINAS. FAZEMOS ENTREGA A DOMICILIO.

FABRICA DE RAÇÕES BALANCEADAS AURELIA

ENDEREÇO: ALAMEDA PARNAIBA S/N — LAGO DO CEMITERIO SÃO JOSE.

TERESINA — PIAUI

QUEM SERA CAMPEÃO DE PROFISSIONAIS 69?

RESP: .....

Nome: .....

Endereço: .....

Cidade: ..... Estado: .....

JODISA

— JOSÉ OMMATI DIVERSÕES S/A

FILMES EM CARTAZ — HOJE

CINE ROYAL.

— HOJE —

03 de Maio de 1969.

FILME: ESSES ITALIANOS.
Colorido — Censura 14 anos.
Horário — 15,00 — 17,00 — 19,00 e 21,00 horas

CINE REX LTDA.

FILME: AUDÁCIA DOS VIKINGS.
Colorido — Censura 14 anos
Horário — 10,00 — 15,15 — 18,15 e 20,00 horas

CINE SÃO RAIMUNDO.

FILME: BAIA DA EMBOSCADA
Colorido — Censura 18 anos.
Horário — 18,15 e 20,15 horas.

No Campo de Jôgo

CARLOS SAID

Dos dois últimos jogos efetuados pelo campeonato piauiense de futebol, Fluminense x Botafogo decepcionou inteiramente. Não se poderia esperar melhor coisa de tricolores e alvi-negros. No embate antecipado da quarta-feira à noite, em partida movimentadíssima mas que deixou a desejar tècnicamente, Mariola tirou o River do apêrto marcando 1 x 0. O Auto-Esporte foi derrotado.

Analisando os dois entreveros:

1) — River — 1 x Auto-Esporte — 0. Jôgo movimentadíssimo; tècnicamente falho em muitos instantes dos 90 minutos. O time tricolor fêz jús à vitória, embora tivesse sofrido vexames, notadamente nos últimos finais da partida. Reis, em completo impedimento, atirou para marcar depois da saída do goleiro Douglas. O zagueiro central Gereba, inspiradíssimo na cobertura das balisas, salvou o ponto de empate. Certo que o maior volume do jôgo pertenceu ao River. Razão de ter obrigado à defensiva alvi-verde a empenho muito maior, inclusive atirando sensacionalmente três bolas na trave (uma delas, havia sido desviada pelo zagueiro central Carlos Augusto). o golaço de Mariola obtido aos 24 minutos e meio foi fruto do oportunismo do médio-volante riverino. A peleja havia ultrapassado o meio da fase final e o empate teimava no nervosismo da torcida tricolor. O ponto de Mariola tranquilizou em parte a equipe que pôde, a partir de Dunga (entrou em substituição a Brivaldo), cadenciar o jôgo. Evidentemente, como o River aceitando o jôgo do adversário, perturbou-se de tal maneira que, tècnicamente, prejudicou-se em muitas avançadas. O triunfo foi resultado de sua melhor presença em campo, uma vez que o Auto-Esporte (embora criando algumas oportunidades de perigo), não esteve com uma peça ofensiva bem distribuída no que tange à objetividade. Sanêga, jogador tricolor, a maior figura da "cancha", infeliz nos chutes a goal, foi quem mais suou a camisa na vitória do River. Arrecadação de NCr$ 844,00 e arbitragem de Jamil Gedeon. Auxiliares da arbitragem: Waldimir Silva e Santa Rosa. Peleja preliminar; Empate de 1 x 1, entre River e Auto-Esporte (aspirantes).

2) — Botafogo — 1 Fluminense — 0. Jôgo sem credenciais técnicas. Apanhou o Fluminense que provou mais cedo do que nunca, a mediocridade de suas diversas linhas. Porisso, mesmo, antecipando-se a todos, o Fluminense já está desclassificado. Não participará do segundo turno. Explica-se melhor: O Fluminense derrotará o Flamengo? E na outra partida, o Comercial será vencido pelo time de Belchiór Barros. O que dizer do Auto-Esporte que está na obrigação de classificar-se? Por fim resta o River. Haverá ou não disparidade de fôrças entre os dois tricolores?Voltando ao comentário do ruim "match" da última quarta-feira, o goal foi anotado por intermédio de Paulo Paraibano. Eram decorridos 15 minutos complementares. Recebeu o passe em profundidade. Bateu a zaga tricolor e na saída do goleiro Manga cotucou por baixo assinalando 1 x 0. Jôgo violento onde o árbitro deixou a turma do Fluminense baixar o "sarrafo." Antônio José, do Botafogo, foi a grande vítima do entrevero, saindo de gramado com uma contusão séria no joelho direito. Arbitragem defeituosa de Diogo Brasil Lustosa. Na preliminar: Empate de 0 x 0 entre os aspirantes do Botafogo x Fluminense.

RÁDIOS — RADIOLAS — TELEVISORES PHILIPS E ABC — ENCERADEIRAS — COFRES — APARELHOS LOUÇAS — PANELA PRESSÃO — VENTILADORES — FAQUIROS — LIQUIDIFICADORES — GELADEIRAS ETC. ETC. A VISTA OU A PRESTAÇÃO A ELETRO-MÓVEIS É A SOLUÇÃO — VENDE TAMBÉM OS MAIS LINDOS MÓVEIS DO SUL DO PAÍS

RUA SENADOR TEODORO PACHECO N.º 1 117 — FONE 2244

O DIA
MATUTINO DIÁRIO
Redação, administração e oficinas
Rua Areolino de Abreu, 1.434
End. Telegráfico: EMDIA
—:-:—
Telefone: 337
Teresina - Piauí
—:-:—
Propriedade da
Emprêsa O DIA S/A
OTÁVIO MIRANDA
Diretor-Presidente
POMPILIO SANTOS
Diretor-Secretário
JOSÉ RIBEIRO
Diretor-Comercial
—:-:—
Preço da Assinatura
Capital NCr$ 7,500
Interior NCr$ 90,00
Representantes em S. Paulo e R. de Janeiro A. S. LARA LTDA.
Rio — Av. Beira Mar 454 — 11.º — conj. 111 fone: 22-5924
São Paulo — Rua Vitória, 657 — 3.º — conj. 32 — fone: 34-8949

A COLUNA DE POMPILIO SANTOS

A Velha e Secular Aroeira

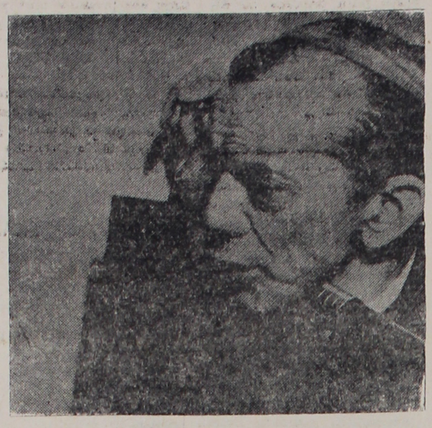

Depois do Piauí, Dom Helder Câmara (foto) tem sido o maior sofredor nas unhas, digo, na máquina de datilografia de Nelson Rodrigues Inseridos em "O Globo", do Rio, os artigos de NR contra HC estão sendo transcritos em todo o Brasil. D. Helder não quer mesmo promoção? Então haja promoção!

— Quinta-feira última, estivemos em Monsenhor Gil e Morrinhos. No primeiro município, além das obras a serem inauguradas, conhecemos uma bela queda dágua às portas da cidade, local que merece ser colocado no calendário promocional da Associação Piauiense de Turismo. A prefeita de Monsenhor Gil, sra. Antônia Noronha, vem realizando algo de positivo em seu município. As inaugurações estão previstas para junho próximo.

— Quanto a Morrinhos, três obras importantes serão entregues ao povo a 20 do corrente: um campo de futebol, o novo cemitério e um gerador de energia elétrica.

— De Morrinhos a Teresina, demos uma carona ao padre Tarcisio, muito simpático e leitor de O DIA. Com sua batina surrada, padre Tarcisio fôra dizer missa na capelinha de Betânia. Usando de franqueza, dissemos a padre Tarcisio: "Não aceitamos padre sem batina. Nêsse ponto, somos conservadores". Padre Tarcisio aceitou o ponto de vista, apontando para a velha batina que lhe dava um ar de reverendo livre de modernices e posições avançadinhas . . .

— O vespertino " O Povo", de Fortaleza, não admite colocar na primeira página (a não ser quando a noticia é muito importante!) noticias oficiais e clichês de governadores, prefeitos e administradores em geral. O prato mais forte do grande vespertino é oassunto policial, o crime, que vende realmente jornal. O que não impede do jornal receber de governadores, prefeitos politicos cartas de louvor à sua orientação jornalistica. E o prestigiado vespertino é que está certo.

— O venerando mestre Simplicio de Sousa Mendes citou uma frase publicada nesta coluna, em seu tocante discurso ante-ontem, na Câmara Municipal. A frase — aliás, um verso — pertence não ao colunista e sim ao poeta Luís Guimarães Jr.: " Depois de um longo e tenebroso inverno".

— O mestre de muitas gerações falou de improviso e disse o que lhe veio, espontâneamente, à mente pelas portas do coração. Dando a impressão de uma velha e secular aroeira, resistindo a tôdas as tempestades, o mestre de Miguel Alves só não resistiu às lágrimas.

— Dia 5 próximo, transcorrerá o 13º aniversário da posse de Dom Avelar no govêrno da arquidiocese de Teresina. Naquele dia, haverá na Igreja do Amparo missa de ação de graças pelo evento.

— Paulo Cordeiro, da ORGAL, de Fortaleza, novamente em Teresina. Assunto a tratar: filial da ORGAL tendo em vista a venda dos tratores AGRALE no Piauí.

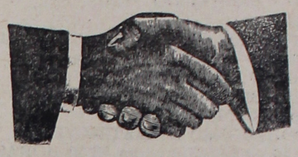

Nosso aperto de mão, hoje, para o mestre de muitas gerações Simplicio de Sousa Mendes, pelo titulo de "Cidadão Teresinense" recebido ante-ontem, na Câmara Municipal.

Livros & Autores

4. CÓDIGO PENAL — 1a. edição — 1969 — 820 páginas — org. dr. Rubens B. Minguzzi — Sugestões Literárias S/A, S. Paulo. Lançamento que representa verdadeira renovação no tocante à publicação de obras dêsse gênero, apresenta várias inovações, visando a torná-lo de consulta rápida e, principalmente poupar ao leitor a pesquisa em outros compêndios de legislação. Destarte: a) quando ocorre uma citação ou alteração em determinado diploma legal, o texto de lei citado ou alterado é imediatamente referenciado; b) o números dos artigos constantes em cada página são anotados no cabeçalho; c) quatro índices e um indicador geral e d) completa e atualizada Legislação Complementar, por ordem alfabética da matéria.

5. DIREITO CIVIL (PARTE GERAL) — 2a. edição — 1969 — 80 págs. — Décio Ferraz Alvin — Sugestões Literárias S/A — S. Paulo. Obra indita, apresentando em quadros sinóticos a matéria de D. Civil correspondente à Parte Geral. Destinada aos acadêmicos de Direito, que encontrarão nessa síntese, uma visão global dos assuntos e se constituirão em importantes auxiliares para a memorização dos vários e complexos capítulos que compõem a obra.

O DIA JUDICIÁRIO

Fides Angélica Mendes

1. O Conselho Penitenciário do Estado está em vias de dissolução, em face de impedimentos em que se encontram quase todos os seus membros. Não vemos por que considerar impedidas de prestar serviços de real interêsse para o Estado pessoas que nada percebem por seu trabalho, que tem caráter relevante, portanto, em todos os sentidos.

2. O Juizado da Capital conta, agora com os serviços de três datilógrafas — Olga Maria Nunes Martins, Hanorinalva Martins Maia e Helena Maria Rodrigues de Carvalho, devidamente habilitadas em concurso público. Uma delas foi designada para o Cartório de Assistência Judiciária, medida das mais justas, pela necessidade em que se encontrava aquêle órgão.

3. Em sessão Plenária de 24 do mês de abril p.p., o Egrégio Tribunal de Justiça do Estado organizou a lista triplice para escolha do 1.º e 2.º Suplente de Juiz de Direito da Comarca de Santa Filomena, de 1.ª instância, que se acham vagos. A lista, que foi encaminhada por oficio ao Exmo. Sr. Governador, estava assim constituida: Manoel Cicero de Sousa; Daniel Lustosa Neto; Estevão Robson Dias.

4. Jurisprudência do Tribunal de Justiça —

Acórdão unânime da 2.ª Câmara do TJP, in Apel. Cível n.º 3.578 — De Teresina:

"Simples recibo, assinado a rôgo e sem outros requisitos exigidos por lei, não é e nem nunca foi idôneo para obrigar o presumido promitente vender e entregar imóveis ao presumido promitente comprador, mormente quando êste não efetuou o pagamento de tôdas as prestações a que se refere o destinado contrato. Resultando, entretanto, os elementos contidos nos autos — pro confessado e provado — o recebimento de certa quantia em dinheiro, esta deverá ser restituida a quem de direito, acrescida dos juros legais, a partir da data do recebimento".

O relator foi o Des. João de Deus Lima.

Acórdão unânime da 2.ª Câmara do TJP, in Apel. Cível n.º 3.667 De Teresina:

"Despejo. Infração Contratual. Benfeitorias — Se, findo o contrato, o lacatário não entrega o prédio, sob a alegação de benfeitorias não provadas, ocorre violação legal." Relator — Des. Heli Sobral.

5. A Consolidação das Leis do Trabalho foi alterada através do Dec. Lei n.º 506, e do Dec. Lei n.º 507, ambos de 18.03.60. O primeiro alterou a redação do item I e do § 5.º do art. 576, que passou a ter a seguinte redação: "Art. 576"..

I — Um representante do Departamento Nacional do Trabalho;

. . . . . .

§ 5.º — Em suas faltas ou impedimentos o Diretor-Geral do DNT será substituido na presidência pelo Diretor substituto do Departamento ou pelo representante dêste na Comissão, nesta ordem.

O Dec. Lei n.º 507 acrescenou o art. 530 da CLT do seguinte item:

"VII — má conduta, devidamente comprovada".

Política — INTERNACIONAL

A Necessidade da Diplomacia Privada nas Conversações Sôbre o Vietname

Por Barry Brown

WASHINGTON — Ante as persistentes perguntas sôbre o estado das conversações sôbre a guerra no Vietname, em Paris, o Secretário de Estado, Sr. William P. Rogers, acabou por declarar, em sua primeira entrevista coletiva com a imprensa, que, "absolutamente, não vamos falar sôbre as conversações privadas. Seria dificil imaginar uma posição que fôsse mais diferente do velho conceito enunciado por Woodrow Wilson, Presidente dos Estados Unidos durante a Primeira Guerra Mundial, segundo o qual "a diplomacia deve fazer-se sempre francamente e à vista do público'.

Todavia, êsse afastamento do citado principio wilsoniano foi, certamente, um movimento no sentido do realismo. E jamais, a necessidade de agir diplomàticamente de maneira estritamente confidencial foi tão evidente quanto nas negociações do conflito no Vietname. Portanto, o Secretário Rogers tem boas razões para esperar uma resposta afirmativa à sua manifestação esperança de que "o povo norte-americano venha a compreender a necesidade de se levar a cabo essas conversações sem qualquer publicidade".

A crença original do Presidente Wilson nas virtudes de uma "diplomacia aberta" foi apenas um elemento de sua apaixonada convicção de que era possivel transformar a sociedade internacional mediante o apêlo ao idealismo e altruismo de tôda a humanidade. À medida que as limitações dessa utopia num mundo imperfeito foram-se tornando evidentes, começou-se a valorizar a importância de uma "diplomacia calada'.

De fato, um dos contemporâneos de Wilson, o estadista e ensaista britânico Arthur Balfour, levantou interessantes argumentos contra a tentativa de resolver todos os problemas mundias por meio de apelos à opinião pública. Perguntou êle: "Como poderá realizar-se a tarefa do pacificador, se gritam aos quatro ventos as mútuas acusações? O único resultado disso é tornar mais amargo o setimento público e fazer que as divergências entre os Estados alcancem uma magnitude indesejável. Então, surgem grandes crises, que podem terminar, como já tem acontecido, em catástrofes internacionais.

Nos cinquenta anos seguintes, êste ponto de vista do caráter do processo diplomático, e não o ponto de vista wilsoniano, foi o que prevaleceu. Nesse período, desempenhou a opinião pública um papel mais importante do que o que teve na era anterior à Primeira Guerra Mundial, caracterizada esta pela política do poder e "tratados secretos". De fato, o Secretário Wilson referiu-se a êsse aspecto da tese wilsoniana, quando se lhe perguntou como esperava que as conversações dos Quatro Grandes sôbre a crise no Oriente Médio influenciassem Israel e os Estados Árabes, sem lhes impor uma solução.

"Há muitos modos de influenciar os povos sem obrigá-los a fazer alguma coisa" — respondeu o Sr. Rogers —. "Acredito em que a fôrça da razão e a fôrça da opinião pública exercem uma grande influência sôbre as nações. Se a comunidade mundial acordar uma fórmula geral para a solução do problema do Oriente Médio, os governos da região, creio, pensarão mais detidamente, antes de rejeitá-la".

Todavia, na busca de tais fórmulas, para o Oriente Médio ou para o Vietname, as discussões privadas e confidenciais entre as nações interessadas são absolutamente essencial.

Ao passar-se ao mundo do idealismo wilsoniano para um idealismo mais disciplinado, acentuou-se o reconhecimento de que, de acôrdo com as palavras de um Ministro do Exterior do Canadá, "a diplomacia aberta tende a transformar-se numa diplomacia congelada'.

O Secretário Rogers transportou êsse pensamento a uma final e necessária conclusão, quando disse, em resposta às perguntas sôbre conversações privadas acêrca do Vietname.: "Não vamos declarar se tais conversações privadas se realizaram, realizam ou realizarão. Não vamos também fazer qualquer referência a progressos ou falta de progressos nessas discussões".

Perspectivas do Planejamento de Teresina

Continuando a entrevistar técnicos da COPLAN, ouvimos, desta feita, o Arquiteto Fernanda Maria de Freitas Muniz, Coordenadora do Setor Físico do Plano de Desenvolvimento Local Integrado de Teresina, que declarou: "Uma cidade é fundada, cresce, desenvolve-se; uma série de fatores culturais sociais e econômicos constituem base dêste crescimento.

Identificar estes fatores, interpretar as suas relações, deduzir as fôrças potenciais capazes de projetar no futuro as atividades hoje existentes, é esta a missão primeira do planejamento.

Assim, produção, consumo comércio, trabalho e mão-de-obra, fatôres fundamentais já analisados pelos setores competentes, constituem a base para compreensão e característica das diversas partes que compõem ou seja o zoneamento da Cidade.

Ao setor físico cabe consubstanciar no plano territorial as constatações de fenômenos sociais, econômicos além dos característisamente físicos.

Um estudo comparativo por bairros foi realizado tendo por base a composição demográfica destas áreas visando assinalar os deficits existentes na distribuição dos servicos públicos tais como: água, energia, esgôto, transporte, pavimentação, equipamento escolar, saúde pública e assistência social, além de identificação de zonas atuais e potência de recreação.

Em Teresina, a baixa densidade demográfica registrada, bairros como Memorare, São Pedro que não abrigam 3 Hab/ha, constituem uma forte carga para a administração, pois para que o serviço possa ser custeado exige-se um adensamento mínimo de 50 Hab/ha. Por outro lado, a localização de conjuntos habitacionais em zonas distantes e desprovidas de equipamentos força o setor público a realizar vultosos investimentos em áreas pràticamente desabitadas em detrimento do adensamento de outras, cujos benefícios seriam usufruidos por uma parcela bem maior da população, possibilitando a renovação de bairros carentes de serviços.

Paralelo à análise geral, projetos específicos vêm sendo realizados visando desde já introduzir melhoria no cotidiano da vida teresinense como por exemplo o projeto de tráfego, realizado com a colaboração do Departamento Estadual de Trânsito e da Polícia Militar, já entregue e aprovado pelo Conselho Estadual de Trânsito, que deverá ser implantado de imediato.

O convênio com a Secretaria de Obras Públicas do Estado possibilitará a renovação da Pça. Marechal Deodoro em fase final de estudo".

PETROBRÁS CONFIRMA NOVA DESCOBERTA DE PETRÓLEO

RIO — A PETROBRAS, através de nota oficial distribuida à imprensa pelo seu Serviço de Relações Públicas, confirmou a descoberta de petróleo em São Mateus — Espirito Santo — no poço pioneiro 1Sm1-ES, localizado a 10 km sudeste daquela cidade de capixaba e a cêrca de 5 km da costa do Espirito Santo.

NOTA OFICIAL:

"A perfuração de poço pioneiro 1-SM-1-ES iniciada a 3|4|69, com sonda n.º 29, de capacidade para 3.600 metros, operada pela PETROBRAS com objetivo de reconhecimento completo da seção geológica até a profundidade final que seria o tôpo do embasamento, estimado a 2.010 metros.

Baseando-se em indicios revelados por testemunhos e de detendor de gás, foi realizado teste de formação convencional n.º 1 na profundidade de 1.412,5 — 1.430 metros, com recuperação de 21 barris de óleo negro, viscoso, sem qualquer aparente queda de pressão em duas horas de fluxo.

Outros testes adicionais serão realizados para melhor avaliação da descoberta, ainda sem definição quanto ao seu valôr econômico. O seu significado, porém foi a constatação da existência de petróleo na bacia terrestre do Espirito Santo, onde alguns poços anteriormente perfurados mostraram evidências, embora sem aspecto comercial".

Ministerio do Interior

Banco da Amazônia S/A

AVISO

CONCURSO PÚBLICO PARA AUXILIAR

O BANCO DA AMAZÔNIA S/A., comunica aos candidatos inscritos para o CONCURSO PÚBLICO, programado para o mês de maio do corrente ano, que o referido certame terá o seguinte roteiro:

DATILOGRAFIA

DIAS 03.05.69 — INÍCIO — as 08,00 HORAS

BANCO DO BRASIL S/A.

CANDIDATOS INSCRITOS NA CIDADE DE COCÓ — MA.

Inscrições nº 01 a 085;

CANDIDATOS INSCRITOS NA CIDADE DE CAXIAS — MA.

Inscrições de nº 01 a 140;

CANDIDATOS INSCRITOS NA CIDADE DE TERESINA — PI.

Inscrições de nº 01 a 375

BANCO DO ESTADO DO PIAUÍ S/A — (Agência Centro)

CANDIDATOS INSCRITOS NA CIDADE DE TERESINA — PI.

Inscrições de nº 376 a 875

BANCO DO NORDESTE DO BRASIL S/A

Inscrições de nº 876 a 1.171

PORTUGUÊS E MATEMÁTICA

DIA 04.05.69 — INÍCIO — as 08,00 HORAS

COLEGIO ESTADUAL ZACARIAS DE GÓIS:

Pavimento Terreo.

CANDIDATOS INSCRITOS NA CIDADE DE COCÓ — MA.

INSC.	SALA
01 a 30	01
31 a 60	02
61 a 65	03

CANDIDATOS INSCRITOS NA CIDADE DE CAXIAS — MA.

INSC.	SALA
01 a 40	04
41 a 75	05
76 a 115	06
116 a 146	22

CANDIDATOS INSCRITOS NA CIDADE DE TERESINA — PI.

INSC.	SALA
01 a 50	07
51 a 90	08

PAVIMENTO SUPERIOR

INSC.	SALA
91 a 140	09
141 a 175	10
176 a 225	11
226 a 260	12
261 a 310	13
311 a 330	14
331 a 365	15
366 a 400	16
401 a 450	17
451 a 500	18
501 a 525	19
526 a 550	20
551 a 575	21

ESCOLA NORMAL ANTONINO FREIRE

PAVIMENTO TERREO

CANDIDATOS INSCRITOS NA CIDADE DE TERESINA — PI.

INSC.	SALA
567 a 595	11
596 a 615	12
616 a 635	13
636 a 655	14
656 a 670	15
671 a 690	16
691 a 710	17
711 a 730	18
731 a 765	19
766 a 795	20

PAVIMENTO SUPERIOR

INSC.	SALA
796 a 830	01
831 a 870	02
871 a 910	03
911 a 955	04
956 a 985	05
986 a 1030	06
1031 a 1060	07
1061 a 1090	08
1091 a 1135	09
1136 a 1171	10

O candidato deverá comparecer ao local do concurso com a antecedência mínima de trinta (30) minutos da hora fixada para o início de cada prova, não sendo permitida, sob nenhum pretexto, a entrada daqueles que se apresentarem depois de iniciada a distribuição dos temas.

Nenhum candidato poderá ter acesso às dependências onde se realizarão as provas sem que apresente o cartão de inscrição e assine a lista de comparecimento.

Para as provas escritas (Português e Matemática) será obrigatório o uso de caneta tinteiro ou esferográfica, sòmente permitida, em qualquer dos casos tinta azul.

CALÇADEIRA PIAUIENSE

Calçados da Guanabara São Paulo e R.G. do Sul Sempre Novidades — Preços: os melhores da praça — Matriz: Rua Paissandu 1102 Fone: 2659 — Filial: Rua Senador Pacheco 1037 —

TERESINA — PIAU

ELVIRA RAULINO

A sociedade local vai ter a oportunidade de assistir, na noite de hoje, uma importante competição de beleza. Trata-se da eleição de Miss TERESINA. São candidatas: ROSANGELA CORDEIRO BARRETO (Clube "Marquês de Paranaguá) IERECE SANTANA (BANCO NACIONAL DO NORTE) MARIA IVA CASTRO FRANCO, (e ROSA RIO REGO (Jornal O POVO). Local: JCP. Promoção dos Diários Associados.

XxX

As beldades, inicialmente, desfilarão de vestido. Depois de manhã. O juri será criteriosamente escolhido. O traje para a festa é esporte e OS BRASINHAS é o conjunto que animará as danças. As mesas estão sendo vendidas ao preço de NC$ 20,00 e os individuais a NC$ 5,00(para não sócios.) As mais destacadas autoridades já confirmaram suas presenças. Ery Saraiva entregará a faixa a sua sucessôra.

X X X

Rosângela Cordeiro Barreto foi homenageada, ontem à noite, no River Atletico Clube. Hoje ela presencia ra o quadrangular salonista no Clube "Marquês de Paranagua".

XxX

Ierêcê Santana fez, ontem, uma visita de cortezia ao BANORTE, onde foi recebida pelo gerente Luis Paulo, pelo Presidente da Associação Recreativa Banorte e demais funcionários daquela casa bancaria.

— XxX —

A casa e galeria JUÇARA entraram na "onda" das promoçoes. Durante todo êste mês o "queima" será enorme e os preços estão "escandalosamente" baratos. Os artigos estão abaixo dos preços das listas atuais. Vão dar uma olhadinha...

Anna Aurora, Fabiano Campos, Genésio Quaresma Dourado, Otacilio Fortes, estavam jantando sexta feira pp na Palhoça.

X X X

O Royal — dancing hoje vai ter uma noitada das melhores. Em junção ao mesmo funciona o restaurante (ar condicionado).

X X X

Elizabeth foi um sucesso entre nós. Ela deu show no teatro 4 de setembro e no JCP (em frequentadissima festa). Foi uma promoçao JCP, Rádio Pioneira de Teresina e Armazem Paraiba.

X X X

Prosseguem os shows d bairros. Promoção Util Lar — Diacui Modas. Hoje não haverá, por causa da festa de Miss Teresina. Pedro Alexandre (uma máquina — Timon) Nenise (um violão — Primavera) Flor de Maria (uma panela de pressão — Timon) foram os mais recentes felizardos.

X X X

Hoje o Governador DR. HNB estará inaugurando obras em Pedro II.

X X X

Esteve em Teresina o Cel Cesar Cais, Presidente da Cohebe. Ele visitou o Governador do Estado e esteve na barragem de Bôa Esperança.

OoO

O Lions Clube de Teresina "Conselheiro Saraiva" deu um dos seus melhores jantares festivos, dos últimos tempos, na última quinta feira, sôb a Presidência do Prof. Pedrinho Vasconcelos. Os 5 anos do Clube foram alegremente festejados.

X X X

A Rádio Educadora de Parnaiba festeja hoje mais um ano de fundação. Nosso cumprimentos à "Vovó" da radiofonia piauiense.

X X X

As candidatas a Miss Teresina 69 foram fotografadas pelo Euclides Meio(o louro).

X X X

A botique Baú estará coordenando uma promoçao, sexta feira proxima no River Atletico Clube. Trata-se um desfile de modas. Com manequins cearenses. E por falar em Baú-ela está repleta de novidades para o dia das mães.

X X X

Dia 1.º pp o Crensa comemorou festivamente a passagem do seu 2.º aniversário de fundação. Pela manhã houve a celebração da santa missa, competição de futebol de salão e lanche. Na parte da noite houve uma sessão solene a mesma foi presidida pelo Sr. Carlos Henrique Aragão e fizeram parte dela as seguintes pessoas: Pe: Jaime Negromonte, Dr. João Borges Caminha e sra, João Carlos, as Assistentes Sociais, Delma Basilio e Maria de Jesus Oliveira, Eurivan Sales Ribeiro, Climério de Sousa Lima, Carlos Ramos de Moura, Geraldo Magela Neri dos Santos, Clovis de Castro Lima, dentre outros. Em seguida usou da palavra o ex-presidente Eurivan Sales Ribeiro Dando proseguimento a sessão foi realizada a tomada de posse da nova diretoria que ficou assim constituida:

Presidente — Geraldo Magela Neri dos Santos Vice Presidente Carlos Ramos de Moura Secretário Inácio de Loiola Oliveira Campos 2.º Secretário Eurivam Sales Ribeiro Tesoureiro Luis Carlos Matos Lemos 2.º Tesoureiro Rita de Cássia Freitas e Silva Diretor Social Francisco Ferraz Damaceno Orador Oficial Clovis de Castro Lima Diretor de Esporte Edivan Sales Bibliotecário — Maria de Fátima Sousa.

Depois da palavra franqueada usaram dela o Pe. Jaime Negromonte, o Dr. João Borges Caminha, o Orador Oficial Clovis de Castro Lima, Joao Carlos e o Sr. Carlos Henrique Aragao.

Finalmente foi apresentado aos presente uma peça na qual fizeram parte 25 atores do Crensa, conde foi contada A HISTORIA DO CRENSA. O público teve prazer de assistir a exibição de 12 troféus conquistado pelo Crensa. Uma das presenças destacadas na história do Crensa foi a apresentação da Rainha da Juventude, môça Aurea Salmito, componente do Crensa.

O companheiro Ismael Santana, redator da coluna esportiva, viaja hoje rumo a Parnaiba, onde fará a cobertura da sensacional partida envolvendo os esquadrões do Piauí EC e Parnaiba SC; programada para amanhã à tarde no Petrônio Portela.

E A SOCIEDADE

COMPANHIA BRASILEIRA DE ALIMENTOS

COBAL

ATENÇÃO

Prêços de mercadorias para venda ao público:

Arroz Maranhão	Kilo	NCr$	0,42
Arrozbrás — Pac. 5kg.		"	3,20
Açúcar Cristal	"	"	0,55
Batata Inglesa	"	"	0,80
Cebola	"	"	0,90
Creme de arroz	500g.	"	0,35
Café Aurélia e Tropical	Kilo	"	1,08
Feijão Vermelho	"	"	0,75
Farinha de Trigo	"	"	0,90
Aveia Quaker		"	2,60
Aveia Genser e Puritas		"	2,45
Gordura Moraes	Kilo	"	1,70
Oleo Sol Levante	"	"	2,00
Leite Ninho Integral — Lata	454g.	"	2,80
Macarrão Mapil — Pac.		"	0,50
Manteiga Flor Nata	Kilo	"	6,80
Margarina	"	"	3,20
Sabão Lavanil Rajado — barra		"	0,24
Sabão Tigre-Tarzan-Lava tudo — barra		"	0,20
Vinagre W3		"	0,50

PÔSTO DE VENDA: Rua Lisandro Nogueira, 1411 — Teresina.

PÔSTO DE VENDA: Rua Lisandro Nogueira, 1411

TERESINA

VENDE-SE

Por motivo de transferência de residência, uma casa residencial na AV. CAMPOS SALES Nº 1873, entre as ruas Arêa Leão e Anisio de Abreu, localizada em um terreno de 23,00 metros de frente p 37,00 ditos de fundo, a tratar no mesmo endereço.

ACADEMIA HELP — GINASTICA FEMININA — JUDÔ — SAUNA — OLAVO BILAC — 1870—FONE—422

Os Soviéticos Reagem às Críticas

Por Fred Galvan

WASHINGTON — Parece que a União Soviética está levando a Doutrina Brezhnev, de soberania ideológica moscovita, a maiores âmbitos na Tcheco-Eslováquia. O Comitê Executivo do Partido Comunista Tcheco, integrado de oito membros, divulgou um violento ataque aos meios de informação do país, por sua continua resistência às rigorosas normas de censura.

Segundo essas normas, os artigos escritos para os jornais e revistas, ou o material que se prepare para ser difundido pelo rádio ou televisão estão sujeitos a uma censura prévia.

Motivou o ataque do grupo dirigente comunista uma declaração formulada pela Associação de Jornalistas da Tcehco-Eslováquia. Tal declaração refutou a idéia de uma censura prévia e apoiou uma auto-censura.

O freio às notícias, segundo a declaração dos jornalistas, prejudicaria sensivelmente as relações entre os meios de informação e os milhões de cidadãos tchecos.

As limitações às notícias foram impostas depois das últimas desordens, durante as quais instalações russas na Tcheco-Eslováquia foram atacadas. Os soviéticos exerceram forte pressão contra Praga, exigindo-lhe que pusesse fim a tais incidentes e impedisse qualquer futura manifestação de descontentamento techo com a ocupação do país pela União Soviética.

Outro incidente, que mostrou a sensibilidade dos soviéticos às críticas, fêz que o jornal "Sovts kaya Rossiya (Rússia Soviética) atacasse violentamente a imprensa iugoslava, por analisar "tendenciosamente", como disse, os acontecimentos na Tcheco-Eslováquia.

Especificamente, o cita do jornal, o maior e mais importante órgão do Partido Comunista Soviético, atacou os diários "Borba" e "Politica" e a agência noticiosa "Tanjug", todos da Iugoslávia, acusando-os de atividades que qualificou de "anti-soviéticas".

Entre tais atividades está a publicação de alguns trechos de um recente romance de Alexander Solzhenitsyn, intitulado em inglês "The First Cicle". Refere-se a obra principalmente à prisão stalinita para intelectuais.

Também se enumera as atividades iugoslavas anti-soviéticas" o que a publicação soviética qualificou de posição neutra na controvérsia entre a China Comunista e a Rússia.

O jornal soviético atacou as versões da imprensa de Belgrado, que por menorizaram o lado chinês nos recentes incidentes froteiriços.

Os dois exemplos da sensibilidade soviética sublinham um fato muito claro — até onde pensa ir Moscou em sua insistência no que concerne à ortodoxia comunista.

Vende -se

Uma casa a Rua. S. Pedro 905, pertinho da Igreja das Dores e da praça Saraiva. Atratar com o Padre Carvalho — Rua Firmino Pires 1564-S ou pelo telefone 2378.

OTICA PRADO

Especialista no aviamento de receitas ótic as E também: material fotográfico em geral, inclusive as tradicionais máquinas YASHICA.

RUA BARROSO 11 — N — TEL: 8142

TERESINA — PIAUÍ

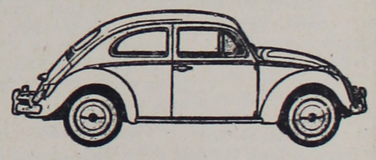

V. está pensando em comprar um carro?

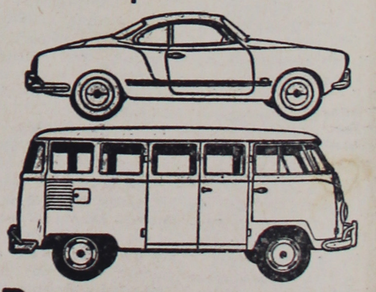

Pergunte a quem tem um VW ou venha nos fazer uma visita.

REVENDEDOR AUTORIZADO

VEMOSA

TERESINA — PIAUÍ

— Horóscopo —
3 de Maio de 1969

ARIES — 21 de março a 20 de abril — Combine todos os fatos, informações — úteis que recebeu e teorias bem fundamentadas. Asism terá uma forte moldura para os acontecimentos do dia. Os planetas estimulam ação competente, altamente pode rosa.

TOURO — 21 de abril a 21 de maio — Bons aspectos planetários. Especialmente favorecidos:intercâmbios culturais. atividade da mais alta aprendizagem empenhos artísticos e conferências com sócios para futuros contatos mútuos.

GEMEOS — 22 de maio a 21 de junho — Com relação aos problemas de negócios complexos podem tender a fazer-lhe esquecer algumas necessidades pessoais e desejos por enquanto. Mas se o "faça" requer uma atenção extra, então dê — e de modo propenso. Isto o auxiliará a levar adiante uma semana ainda melhor.

CANCER — 22 de junho a 23 de julho — As influência planetárias se encontram moderadas. Entretanto, este dia será reservado para muita coisa acontecer se olhar com atenção, esteja atento e cuidadoso para evitar esbocos de conclusões ligeiras. Você pode encontrar o que os demais perderam.

LEÃO — 24 de julho a 23 de agôsto. As situações estão complicadas? Confusas? Não devem estar — se olhar convenientemente no coração dos problemas em vez de tentar limitá-los. Evite os extremos.

VIRGEM — 24 de agôsto a 23 de setembro — Pode entrar em alguns cúmplices e planejar agora. Dê-lhes algum tempo. Os virginianos mais astutos usualmente reconhece tais pessoas pelo que são, mas as vêzes mesmo as pessoas mais perpicazes podem entrar bem numa boa conversa.

LIBRA — 24 de setembro a 23 de outubro — Um dia potente de Vênus estimula seus talentos artisticos, ingenuidades e esperteza pronta mental. O melhor emprêgo de influências úteis por cooperar e isto pagará em curto prazo.

ESCORPIÃO — 24 de outubro a 22 de novembro — Não empreenda iniciativas — que possivelmente não pode suportar dia extremamente ativo, de formas que é preferivel manuzear os "deveres" antes de assumir nova obrigações.

SAGITÁRIO — 23 de novembro a 21 de dezembro — Resultados incertos para tirar proveitos de suas ótimas energias e mantenha seu passo constante mas não muito excetante. Examine tôdas as proposições cuidadosamente.

CAPRICÓRNIO — 22 de dezembro a 20 de janeiro Não seja indiferente as justas exigências de seu dia de trabalho e as obrigações adicionadas que acompanharam a vida. Aconselhe a firmeza, senso comum, flexibilidaed.

AQUÁRIO — 21 de janeiro a 19 de fevereiro — Planêtas benéficos, geralmente, afirmando novas descobertas. Uma chance para exercitar seu talento para empreendimentos, que é considerado. Matenha o lado prático no futuro.

PEIXES — 20 de fevereiro a 20 de março — Cepticismo pode derotar tôda a ação que êste dia merece. Os auspicios dos planêtas para as pessoas que possuem os fatos certos e utiliza-se os melhores métodos. Procure e vença.

Você que nasceu hoje possui uma influência encorajadora, com abilidade criativa e prendado com as profissões que seguem a ciência e a criação. Torna-se entusiasmando com qualquer coisa que empreende, que normalmente, são muitas durante sua vida. Muitos artistas, músicos, professores, médicos e horticultores, nasceram sem seu signo. As vêzes suas ótimas atitudes são feitas em solidão, mas não a transforme numa prática regular para retirar-se do mundo. Compartilhe seus sonhos e aspirações com os outros. Os nascidos nesta data: Edward R. Murrow, comentarista; Ella Fitzgerald, cantora. Gugliemo Marconi, inventor do telégrafo sem fio.

MATERIAL PARA CONSTRUÇÃO

N. ANGELINE & CIA. mantém estoque permanente de:
Ladrilhos e Roda-pé Ceramicos
Cimento Nacional e Estrangeiro
Azulêjo IASA
Ferro redondo, chato e quadrado em todas as bitolas
Cantoneiras de todos os tipos
Chapas de Ferro e Chapas Galvanizadas.
N. ANGELINE & CIA, São Pedro, 730, fone 8016 — Teresina Pi.

Coluna Universitaria

ESCREVE JOSÉ LUIS MARTINS

DIREITO

Recentemente na FADI, em conversa com a inteligente bacharelanda Fides Angélica Mendes, o professor Manfredi Mendes Cerqueira, da cadeira de Direito Comercial, assim se expressou: "houve uma prova na 2ª série que me fêz lembrar as suas, Fides. Fiquei satisfeito e repeti o dez". A prova a que êle se referia era a do aplicado aluno Adelino Fernandes Gaspar Júnior que anda felicíssimo com a comparação para êle considerada como grande elogio.

Muito feliz a iniciativa da Diretoria da FADI em acabar com a carga horária das turmas da 1ª à 4ª série. A medida, adotada apenas na FADI, se constituia como condição estafante para os alunos.

x x x

A residência dos universitários Dourival (5º ano) e Maria Teresa Vasconcelos (2º ano) esteve em festa na última segunda-feira quando o casal comemorava o segundo aniversário do seu filho Adriano. Muitas presenças distintas, principalmente, de acadêmicos.

— XxX—

A Secretaria da FADI já está elaborando o calendário das provas, em segunda chamada, referentes ao corrente mês.

x x x

Está pegando fogo a-parte esportiva da FADI. Tôdas as noites os treinos estão se processando animadamente. Os atletas da Salamanca pretendem galgar boa classificação nos torneios da Semana do Calouro.

x x x

Veleda Brígido, aquela jovem ultra - simpática que cursa o 1º ano, não mais concorrerá ao Miss Teresina defendendo o nome da Salamanca. Ela não recebeu, para tal, autorização de seus pais.

ODONTOLOGIA

Já foi solucionado o impasse surgido com a falta de um professor para ministrar as aulas da cadeira de Fisiologia da FOP. Tal notícia nos foi dada pelo Secretário Dr. Carlos Batista que nos adiantou ter a FESP determinado que os alunos de Odontologia assistam as aulas da aludida disciplina no Instituto de Fisiologia da FAMEPI.

MEDICINA

O Diretório Acadêmico da FAMEPI, através seus componentes, levará con substancioso manifesto de agradecimento ao Dr. Zenon Rocha tendo em vista os valiosos serviços que prestou em prol da Entidade quando diretor daquela Escola.

x x x

Uma verba superior a quatro milhões de cruzeiros velhos foi conseguida junto a Diretoria da FAMEPI, pelo D.A. Dr. Zenon Rocha. Tal soma destina-se segundo nos informa o aluno José Marcelo, à compra de móveis e materiais.

x x x

Também da FAMEPI nos informam que a nova sede do Diretório Acadêmico não foi inaugurada dia 30. Tal acontecimento prorrogado por causa da não conclusão das obras, se verificará sómente dia 5 de maio.

x x x

Em grande baile que acontecerá, dia 17 de maio, no Jockey Clube do Piauí será efetivada a coroação da bela rainha dos calouros da FAMEPI.

x x x

Os interessados na compra de mesa devem procurar o Departamento Social do Diretório que as está vendendo ao prêço de NCr$ 20,00 (vinte cruzeiros novos).

de tudo um pouco

PAULO HENRIQUE

Na coluna Politica Dia a Dia, O JORNAL, do Rio, publicou o seguinte: "A reunião de anteontem do Conselho de Segurança Nacional parece ter esgotado todos os processos de cassação de mandatos e suspensão de direitos politicos decorrentes da edição do Ato Institucional n.º 5. De agora em diante, poderão ocorrer sanções revolucionárias isoladas e esporádicas, uma vez que permanecem em pleno vigor os dispositivos punitivos do edito revolucionário baixado a 13 de dezembro".

— XxX —

Começa hoje em Campo-Meior, no Centro de Treinamento, o 2.º curso de alfabetização para professores de primeira série, promovido pela Secretaria de Educação, visando capacitar os professores de primeiro ano na técnica de ensinar as crianças que iniciam a vida escolar. A primeira série primária, segundo estudos, é a base fundamental da educação de uma criança é a razão principal da evasão escolar.

— XxX —

Os moradores do Parque Piauí vão ter água com abundância dentro de pouco mais de uma semana, segundo informação colhida na AGESPISA. E' que o sistema de abastecimento daquele bairro está prestes a ser inaugurado, uma vez que o pôço foi equipado, a bomba montada e, presentemente, realizam-se os serviços de impermeabilização do reservatório.

— XxX —

Nada menos de doze pessoas já estão prêsas, na Central, de Policia desta Capital, como implicados no vultoso furto de peças registrado nas oficinas do Departamento de Estradas de Rodagem. Além da prisão administrativa decretada pelo diretor do DER para onze funcionários da Repartição, foi também decretada a prisão preventiva de um motorista sèriamente envolvido no caso. Algumas firmas locais estão sendo alvo de investigações como receptadoras do furto, estando os seus proprietários também ameaçados de prisão. Sabe-se que sòmente uma emprêsa de transportes que opera nesta Capital adquiriu peças furtadas do DER avaliadas em mais de quarenta mil cruzeiros novos.

— XxX —

Seguirão na próxima segunda-feira para a Guanabara os técnicos Cláudio Mota de Almeida a Alzair Chaib, da CODESE. Foram selecionados para participarem de um curso de habitação e desenvolvimento, que terá lugar no Rio, sob os auspícios do Ministério do Planejamento, através de seus órgãos competentes.

— XxX —

O Presidente, o Superintendente e o Diretor do Departamento de Futebol, respectivamente, Major Renato Lopes, Olímpio Guilherme e José Siqueira, irão hoje à Parnaíba, oportunidade em que tentarão resolver o impasse surgido com a renúncia do Presidente da Liga de Futebol local, filiada à FPD.

— XxX —

Hoje, às 15 horas, na Serra dos Matões, em Pedro II, o governador Helvidio Nunes testará o circúito de micro ondas Piripiri-Piracuruca-Pedro II. Vários outros convidados, inclusive jornalistas, estarão presentes, quando terão oportunidade de conhecer a obra que a TELEPISA vem realizando, para o desenvolvimento das comunicações em nosso Estado. De acôrdo com o cronograma de trabalhos pré-estabelecido pela equipe de instaladores da INBELSA, o sistema Tronco-Norte entrará em funcionamento no próximo mês de junho.

— XxX —

O dr. Antônio Oliveira, Presidente do FOMINPI, que será segunda-feira a São Paulo, informou ao repórter que já foram iniciados os serviços de desmatamento e terraplanagem do I Distrito Industrial de Teresina. O encontrista Manoel Lages, viajará na companhia do Presidente do Fomento Industrial do Piauí.

— XxX —

Rosângela Cordeiro, morena côr de canela, medindo 1,68 cm. lançada pelo Clube Marquês de Paranaguá, com o apôio do Joquei Clube do Piauí, Jornal do Piauí e Rádio Pioneira, é apontada como favorita no concurso Miss Teresina, a ter lugar na noite de hoje, no Joquei, numa promoção dos Diários Associados do Piauí.

— X x X —

Visando a elaboração de um programa conjunto de desenvolvimento entre os dois Estados, esteve esta semana em São Luiz, mantendo contatos com a SUDENE e Departamento Estadual de Estatistica, o Secretário do Planejamento, dr. Manoel Emilio Burlamaqui de Oliveira, que se têz acompanhar de três técnicos da CODESE.

— XxX —

O mal que está provocando verdadeira dizimação no rebanho do sul piauiense foi identificado como estranha ESPIZOOTIA. Foi confirmado o botulismo (envenenamento produzido por indigestão de alimentos avariados, cujo agente é o "Bacillus Botulinus". Os criadores daquela região estão sendo advertidos no sentido de adotarem as medidas preventivas, com o fim de preservar do alastramento do surto a pecuária piauiense.

— XxX —

Regressou do Rio de Janeiro, onde se encontrava há vários dias, em missão do Govêrno do Estado, o Cel. Duarte de Souza Rosa, Comandante Geral da Policia Militar do Piauí.

— XxX —

ALUGA-SE

Um salão a rua Paissandu esquina com a Rua Simplicio Mendes. Tratar com o Sr. Odilio Cunha na Rua Simplicio Mendes, n.º 63 — S.

ECONOMIA & FINANÇAS

ENORA VASCONCELOS MESQUITA

— O presidente Costa e Silva anunciou, que o Govêrno investirá um trilhão e 350 milhões de cruzeiros novos, no período 1968|70, no programa nacional de telecomunicações, em execução pela Embratel e DCT, com recursos do Fundo Nacional de Telecomunicações, ao enfatizar que o País, da Amazônia ao Rio Grande do Sul, será coberto por uma rêde de 18 mil quilômetros de troncos de microondas.

— XxX —

Referindo-se ao desenvolvimento industrial nordestino o chefe da Nação aludiu às preocupações do Govêrno no tocante ao problema da mão de obra excedente e aos cuidados da SUDENE com relação ao desemprêgo, por fôrça da moderna tecnologia utilizada pelas emprêsas em instalações.

— XxX —

"Os projetos industriais aprovados e que significam a implantação, na área, graças ao mecanismo dos denominados incentivos fiscais, de nada menos de 645 empreendimentos, serão responsáveis pela criação de 123 mil emprêgos diretos possibilitando, ainda, a ampliação das oportunidades através de 400 mil empregos indiretos" — frisou, acrescentando:

x x x

"O nível médio salarial dos empregos de trabalho, totalizariam NCr$ 8.602,00 para as atividades industriais relativas a vestuário calçados, artefatos e tecidos elevando-se tal cifra a NCr$ . . . . 85.359.00. E antes da presença da indústria química, na região cujos efeitos indiretos sôbre a economia envolvem reflexos positivos no aproveitamento de matérias primas além de propiciar o desenvolvimento de indústrias domesticas e apreciável melhoria nas atividades agrícolas com arregimentação de faixas, cada vez mais amplas, da mão de obra nordestina".

— XxX —

Afora os projetos industriais aprovados, afirmou o presidente da Republica que a SUDENE vem acelerando, nos últimos meses, os programas de assistência às medidas e pequenas emprêsas, já tendo atendido a 345 propostas de financiamento.

x x x

Foi incisivo o marechal Costa e Silva ao salientar que o programa de industrialização "não poderia pretender a absorção de tôda a mão de obra ociosa, do Nordeste".

x x x

Isso, diante do realismo com que a SUDENE vem enfrentando os problemas da região e no empenho de concretizar soluções já que preconiza, através do IV Plano Diretor, o estabelecimento de metas paralelas que objetivam a criação de novas faixas agricolas destinadas à implantação de lavouras irrigadas e a elaboração de projetos de colonização, tendentes a acelerar os surtos migratórios em direção aos principais núcleos urbanos melhor beneficiados com os programas de industrialização".

x x x

"Promover-se-á, assim, ressaltou o presidente da República, a fixação do homem do campo corrigindo-se, tanto quanto possível, seu deslocamento para as grandes cidades como o Recife, Salvador e Fortaleza para apenas citar as metrópoles mais expressivas e os centros populacionais de maior densidade, da região".

Investimentos No Piauí

Cêrca de 114 teses estão sendo debatidas pelas oito comissões da I Conferência Nacional de Comercialização, e seu estudo dá uma visão global da economia brasileira, bem como dos problemas peuliares a certas regiões.

Essas teses versam sôbre direito tributário, incidência do ICM, tributação sôbre bens usados, "necessidade urgente do investimento no Nordeste Ocidental, em particular no Piauí", navegação de cabotagem, "crise de crédito", problemas das emprêsas, comunicações, intervenção governamental, etc.

A Associação Comercial de São Paulo, além tese em que advoga a correção integral do capital de giro próprio das emprêsas, como medida indispensável à contenção do processo de descapitalização a que as mesmas se acham submetidas — apresenta o relatório geral da Convenção das Associações Comerciais de todo o Estado de São Paulo e das Bôlsas de Cereais, de Mercadorias e de Valores, realizada nos dias 18 e 19 do mês p.p., com as sugestões dos municipios paulistas.

Com o resumo das teses, a Assessoria de Imprensa da I Conferência divulgou: O Temário da Conferência. Regime Interno. Constituição das Comissões. Relações dos Participantes. A Participação da Delegação Paulista e Localização das Comissões.

QUEM NÃO ANUNCIA SE ESCONDE. ANUNCIE NO O DIA

As Confissões de Nelson Rodrigues

"Jamais se viu, na terra, um tal Fervor Legislativo"

1

Meses atrás, contei um episódio que me pareceu e ainda me parece, uma fatia de vida brasileira ou, por outra, uma fatia de nossa época. Era uma igreja. Cá fora, fazia um domingo diáfano e parnasiano, com um céu jamais concebido e, repito um azul de sonêto. No interior da igreja, um "padre de passeata", com sua bela voz, nítida e forte, dizia o sermão dominical.

2

Era um veemente. E, logo notei, que sua retórica fazia um sucesso quase desrespeitoso. Houve um momento em que o orador precisou falar da Virgem Maria. Chamá-la, simplesmente, de mãe de Jesus" seria de uma banalidade desesperadora. Ainda bem que à última hora, baixou-lhe uma luz. Foi aí que, pálido de unção, disse o bom sacerdote: — Virgem Maria, a mãe do JOVEM Salvador!" Era êste, justamente, o toque promocional que faltava a Jesus. E, então, radiante do próprio achado, o nosso padre arrancou dos flancos um lenço já amarrotado, e enxugou a testa alagada.

3

Aí está o feio abismo que se cavou entre as antigas e novas gerações. Hoje, para que a fé não esmoreça, é preciso, é absolutamente indispensável que Cristo seja JOVEM. Na minha infância, porém, na altura de 1919; ou 20, tinhamos um Brasil de velhos, e insisto: — tôdas as funções nobres, todos os cargos transcendentes, todo o poder de decisão estava com os velhos.

4

E quem não era, pelo menos, cinquentenário, gemia de impotência e frustração. Outros envelheciam os cabelos com alvaiade. Sem contar casos, como o do Conselheiro Rui Barbosa, de setuagenário natos. E, antes, em plena "belle époque" Machado de Assis sentou-se para escrever sôbre o Senado (saiu-lhe o que seria, talvez, a mais bela de suas páginas). Eis o título da crônica: — "O Velho Senado". Os senadores eram velhíssimos e admiráveis. Uns tinham sessenta, outros setenta outros setenta e cinco. Uns punham um pé no Legislativo e outro na cova. E' um pigarro de bronquites tão ilustres fazia tremer as instituições.

5

Note-se que Machado era um velho a falar de outros velhos, a gabar-lhes as virtudes cívicas, pessoais, humanas. Eram tantos e seletíssimos os valôres ali reunidos que se poderia fazer uma antologia de simples apartes. Vejam: — ninguém dizia um aparte sem lhe pingar gênio.

6

Fiz tôda a introdução acima para chegar à Assembléia Legislativa de Pernambuco. Só lamento que Machado não a tenha conhecido. Ninguém melhor do que êle para escrever uma de suas páginas perfeitas, irretocáveis, sôbre o Legislativo pernambucano. No presente caso, não há o problema de idade. Ignoro se os deputados estaduais do meu Estado são jovens ou não.

7

O que importa é que qualquer ficcionista, ou crítico de costumes, ou vago curioso, encontraria, em tal assembléia, todo um filão de coisas novas e fascinantes. Não sei se vocês estão informados. Infelizmente, a nossa imprensa tem uma "nova classe" de leitores, cada vez mais numerosas. Refiro-me aos que só lêem manchetes. Portanto, a manchete é sua óptica do Brasil e do mundo. Êsses ignoram o espantoso episódio das sessões extraordinárias.

8

Volto, novamente, à minha infância. Naquele tempo, o deputado era o que se pode chamar de figura sagrada, intangível. Não falo nem das inunidades. Refiro-me a um tipo de comportamento que o legislador observa, dentro e fora de suas funções. O fraque, mais que roupa, era uma pose vital. De mais a mais, era, quase sempre, altamente alfabetizado. O sujeito fazia suas citações na hora certa conhecia seus clássicos. Certa vez um senador disse uma bobagem qualquer. Mas aí é que está: êle inflexionou de tal sorte a bobagem, e tanto a enfatizou, que o efeito foi maravilhoso. E assim não houve o desgate da dignidade parlamentar

9

Por outro lado, eram, todos, ou quase todos, grandes oradores. Lembro-me de Irineu Machado tribuno notável, que passava da objetividade para o patético, e dêste para o sublime. Certa vez, precisou fazer uma obstrução. Ocupou a tribuna durante onze horas. Lembro-me de um vizinho dizendo a meu pai: — "Falou até em Direito Romano!" E mesmo o ódio assumia, no Congresso uma dignidade perfeita. Numa sessão memorável, o Senador Pinheiro Machado fazia um discurso. Em certo momento, disse: — "Se eu me manter nessa posição". Rui Barbosa, com triunfante crueldade, aparteou "V. Exª quer naturalmente dizer — "me manter". O gaúcho tremeu. Mas sem perder o aprumo hierático, deu a réplica fulminante: — "V. Exª tem todo o direito de me corrigir e é bom que o faça. Mas enquanto V. Exª aprendia a falar bonito, eu morria e matava na Guerra do Paraguai".

10

A História e a Lenda do Congresso estavam cheias de frases, atitudes, de poses que assombravam a Nação. Dirá alguém que, de vez em quando explodia, num debate mais vivo, um palavrão. Mas vejamos a circunstância. Sempre digo que, em teatro, o palavrão precisa ser mais inteligente. O artista tem de dizê-lo no momento ideal. E tudo sairá perfeito se as duas coisas coincidirem: — o palavrão e a circunstância. Também o palavrão político exige essa adequação técnica. Mas isso acontecia de dez em dez ou de vinte em vinte anos. Fora uma ou outra exceção, os debates, ainda os mais veementes, tinham um tom superiormente crêspo.

11

Pode parecer cruel que eu esteja, aqui, idealizando o antigo Parlamento para compará-lo à modesta Assembléia Legislativa de Pernambuco. Bem. É claro que tenho a minha opinião. Prefiro, porém, que o leitor dê o seu Juízo Final. Vejamos porque os deputados estaduais do meu Estado saíram de sua profunda obscuridade para um súbito destaque nacional. Eram sòlidamente desconhecidos do resto do Brasil. Se trabalhassem em catacumbas, não seriam mais ignorados. O Brasil não provara ainda o mel de sua retórica.

12

Até que, há três ou quatro dias, os jornais, esparvoridos com divertido horror, abriam espaço para o Legislativo pernambucano. Cabe então a curiosidade: — e que fizeram êles para que a atenção nacional os distinguisse? Vamos aos fatos. Como se sabe, o deputado estadual não pode ganhar tanto ou mais que o federal. A lei o impede. E, então, os deputados pernambucanos fizeram o seguinte: — em 85 dias, 312 sessões extraordinárias. Mas por que? Pernambuco está em guerra? Caiu uma bomba atômica no Recife? Uma enchente afogou metade da população? Qaulquer uma das hipóteses citadas justificaria a vigília cívica dos meus conterrâneos. Mas não aconteceu nada, rigorosamente, nada. Está tudo na mais santa paz. Só de 19 a 23 de novembro aquêles abnegados fizeram 88 sessões extraordinárias. Mas o grande dia foi mesmo 20 de novembro: — 26 sessões. Claro que tamanho fervor legislativo é mundialmente inéditos. E outra pergunta E que faziam êles para ocupar o tempo? Como encher, num só dia vinte e seis sessões extraordinárias? Jogavam víspora, poker, bilboquê, amarelinha, cuspe à distância, bola de gude? Os idiotas da objetividade dirão que deputado estadual precisa subvencionar o sapato da mulher e o leite do cacula. E afinal tinham descoberto a mina das sessões extraordinárias. Mas vamos e venhamos: — não precisavam ter essa voracidade de vitrola caça-niques, sim, de vitrola de churrascaria.

O Dia Feminino

Os Vários Itens do Casamento

O casamento é feito de uma série de pequenos e importantes detalhes, que bem organizados garantem o seu sucesso. Para ajudá-la e à sua família eis alguns itens que compõem o casamento.

ALIANÇAS — é o noivo quem deve comprá-las. Naturalmente se você já usou aliança durante o noivado, serão as mesmas. Os tipos mais usados são as de tamanho médio, e as mais modernas, são as "chatinhas". As facotadas e bem largas também estão muito em moda. Na parte de dentro das alianças são gravados os dois nomes (ou iniciais) e a data do casamento.

CORTEJO — tôda a organização da cerimônia na igreja deve ficar a cargo de algum membro da família. O cortejo da entrada e saída é muito importante. Também caberá a essa pessoa entrar em contato com o padre, sacristão e os responsáveis pela decoração da igreja e da parte musical. Quanto ao cortejo: a noiva entra na igreja "segurando" o braço direito do pai, ou de quem acompanhará até o altar. Caso essa pessoa seja mãe, a noiva dará então o braço esquerdo. No altar, já devem estar a sua espera o noivo seu pais os padrinhos, assim como os do noivo. A saída da Igreja, o cortejo é o seguinte: os pajens, a noiva (segurando o braço esquerdo do marido), as damas de honra, o pai do noivo com a mãe da noiva, o pai da noiva com a mãe do noivo, os avós e, finalmente os padrinhos. Essa é norma tradicional, que naturalmente poderá ser substituída, de acôrdo com as circunstâncias.

CONVITES — os convites devem ser em papel branco, gravados em prêto. As gravações em prata ou ouro não são de bom tom. A forma correta é mandar dois convites, num mesmo envelope. Não é, para cada família que convida. Mas, hoje em dia, a forma mais usada, e também a mais simples, é a de um único convite. O convite para a recepção é feito num cartãozinho, separado, prêso com um pequeno "clips" ao convite. Os convites são entregues com uma antecedência de 25 dias, e a domicílio.

O texto deve ser simples, nada de bossa ou inovação. Algumas vêzes, não se colocam certos dados, como os nomes dos pais, caso sejam desquitados ou divorciados. Nêsse caso, pode-se usar uma fórmula que solucione o problema: "Fulana de tal o Beltrano, com as bênção do Deus, convidam... Essa expressão é simpática, significativa e explica tudo.

HORA DO CASAMENTO — pode ser pela manhã, entre 11 ou 12 horas ou então à tarde. O que é mais comum, mesmo se houver missa. As horas mais usadas são: 18 horas, 18h 30m, 19 horas e 19h 30m. E' errado pensar que a noiva deve sempre chegar atrasada. O correto é que ela chegue na hora marcada.

ENXOVAL — uma noiva moderna e prática prepara seu enxoval com bastante antecedência, levando em conta a época do seu casamento, o lugar onde fixará residência, o tipo de vida que irá levar. O enxoval deve ser principalmente funcional, mesmo os mais caros e luxuosos. E' difícil especificar as peças que devem compor um enxoval padrão. Organizo listas separadas: uma para seu enxoval pessoal, outra para o casa (roupa de cama e mesa, toalhas...) e a dos objetos e peças de banheiros, cozinha, quarto de enpregada. Com as listas, o trabalho fica simplificado.

IGREJA — é escolhida pelo menos dois meses antes do casamento. Todos os detalhes, como decoração, hora, grau de formalidade da cerimônia, devem ser tratados com bastante antecedência, e sempre de acôrdo com a familia do rapaz. Lembre-se que casamento é uma coisa a dois. Cabe aqui uma palavrinha sôbre a decoração da igreja, que hoje em dia é moderna, fugindo da tradição das flôres brancas apenas. Flôres coloridas, perfumes, fitas e velas, assim como plantas verdes o folhagens são hoje uma constante nas decorações para casamento. Contudo, não se deve esquecer que se trata de decoração de um lugar e não de uma residência. Portanto, cuidado com as extravagâncias.

PAPEIS — devem ser tratados pelo noivo, sempre acompanhado pela noiva. A igreja exige certidão de batismo. Quando o casamento fôr realizado fora da diocese de um dos cônjugues, há necessidade de uma licença especial dada pela própria diocese e também uma declaração do que a pessoa é solteira.

Depois de entregues os papéis, começam os procedimentos, mas, que são feitos durante três domingos ou três dias santos. No caso do casamento ser realizado entre pessoas de religião diferente (católica hoje em dia já é possível) é necessário uma série de papéis especiais, de acôrdo com cada caso. No caso de um dos cônjugos ser viúvo é preciso atestado de óbito e justificação de estado de viúvo. Quando há entre os

(Conclui na 7.ª Pág.)

CASA S. JOSE

Máquinas de Costura Singer, Bicicletas, Geladeiras, Sorveterias, Móveis de Aço, Faqueiros e Eletro-Domésticos em Geral.

Rua Coelho Neto, 435-N — Tel. 2493
TERESINA — PIAUI

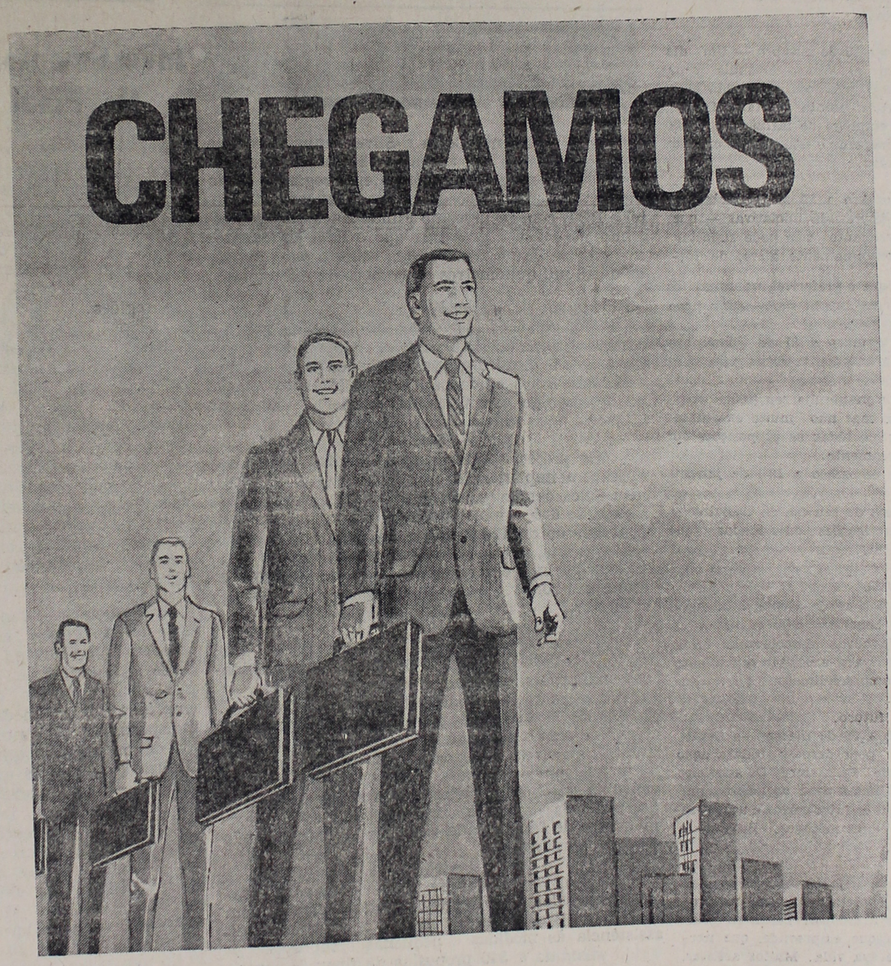

Pra falar a verdade, nós nunca saimos daqui.
Chegamos com o primeiro telefone instalado nesta cidade. E para colaborar com o comércio, a indústria, os profissionais liberais, e com todos os usuários de telefones. Somos o Guia de compra e venda mais consultado pelo povo. Um anúncio em nossas páginas é venda certa. Porque você nos encontra **invariàvelmente** ao lado de cada telefone. Nossa distribuição é inigualável.

Além de **todos** os assinantes, recebem também o Guia de sua cidade tôdas as associações comerciais e industriais, aeroportos, estações rodoviárias etc., de outros Estados. Nós somos PÁGINAS AMARELAS. E os nossos Representantes já estão nesta cidade. Colhendo dados para a próxima edição.

Não deixe passar esta oportunidade. Nós trabalhamos pelos seus negócios 365 dias por ano. Por isso, decida-se logo.

Afinal, anunciar em PÁGINAS AMARELAS já é um bom negócio!...

CRESCE O NORDESTE
CRESCE O BRASIL

Listas Telefônicas Brasileiras S.A.
O MAIOR, O MELHOR E O MAIS EFICIENTE GUIA DE
COMPRA, VENDAS E SERVIÇOS . . . . . .

Páginas Amarelas

— AVISO —

A Importadora Zepaulino S/A., avisa aos interessados que a partir do dia 02 de maio próximo, iniciará a venda de três lojas e 14 (quatorze) salas no edifício "ANA LUCIA", a ser construido na rua Alvaro Mendes 1 135, antigo local onde funcionou esta firma.

No desejo de concorrer para o desenvolvimento de nossa capital, a Importadora Zepaulino S.A., com a construção do Edifício "ANA LUCIA", atingirá a terceira unidade que incorpora..

Os interessados deverão se dirigir aos escritorios da firma à rua Barroso 410-N, ou pelo telefone 8166.

Cerâmica Fortes

Temos para pronta entrega os afamados produtos: Telhas Lajotas, Manilhas, Combogós e Tijolos de todos os tipos.

ESCRITÓRIO DE VENDAS AV. MIGUEL ROSA 3 811-S TEL: 2684 — TERESINA

ASSOCIAÇÃO DOS CEGOS COM TRABALHOS DE ARTESANATO

Dando prosseguimento ao seu plano de integração do cego na vida social, a Associação dos Cegos do Piauí — "ACEP", que já vem com o seu curso de alfabetização funcinando normal e satisfatòriamente, está agora com cursos de ARTESANATO, onde os cegos têm oportunidade de desenvolver as suas habilidades artisticas, podendo depois serem encaradas para uma profissão definida.

Já estão em plena atividade os trabalhos de confecção de colchões de mola, reforma de poltronas e cadeiras de espaguetes.

Muitas pessoas desconhecem trabalhos feitos por cegos e até duvidam da capacidade destas criaturas fazerem trabalhos que mereçam nossa atenção. Convidamos para que sejam melhores acreditados, a numa visita conhecer os trabalhos e as atividades em funcionamento na nossa séde à rua Barroso, 450-Sul, no horário das 7,30 às 11,30 e de 13,30 às 17,30 horas. Depois desta visita temos a certeza de que você será mais um divulgador e incentivar dos trabalhos dos cegos da "ACEP".

Contamos com você e com o seu apôio.

EDITH COSTA
Professora da "ACEP"

APRENDA INGLÊS PELO MÉTODO MAIS PRÁTICO EM APENAS DEZOITO MESES

MATRÍCULAS ABERTAS

YÁZIGI

RUA MONS. GIL — 1921

Mais uma Usina Nuclear para Hamburgo

O Conselho Fiscal da Companhia de Eletricidade de Hamburgo — HEW — decidiu iniciar a construção de uma segunda usina de energia nuclear. A usina, que terá uma capacidade de 660 magawtt, deverá entrar em funcionamento em 1974.

Presentemente a HEW e outra grande empresa estão construindo, em Stade, uma usina nuclear que deverá estar concluida em 1972. Ambas centrais elétricas poderão cobrir em principios de 1975 cêrca de 40 por cento das necessidades de energia de Hamburgo.

MUNDO DAS CAPAS

CAPOTAS PARA CHEVROLET E FORD — TAPETES, CAPAS DE CURVIM VULKRON ETC.

RUA 13 DE MAIO 215 — SUL.

TERESINA — PIAUI

TELEFONES DO PIAUÍ S. A. — TELEPISA

Assembléia Geral Extraordinária

— Convocação —

1 — Convidamos aos Senhores acionistas a se reunirem em Assembléia Geral Extraordinária, no dia 12 de maio de 1969, às 10 horas, em nossa séde social, à Praça da Liberdade, n.º 37—N (Altos), nesta Capital, a fim de apreciarem e votarem a seguinte ordem do dia:

a) — Eleição do Diretor Técnico;
b) — Autorização para aumento do Capital;
c) — Outros assuntos de interêsse geral da emprêsa.

Teresina, 30 de abril de 1969.

Telefones do Piauí S/A — TELEPISA

Paulo Martins de Deus
Diretor-Presidente

— TYRESOLES —

— POSTO DE VENDA —

Não perca seu tempo, procure o Pôsto de Vendas TYRESOLES na Praça Saraiva 112 e, que lhe oferece os melhores preços da Capital, em peças para Autos, Pneumáticos, Câmaras de Ar e Correias Industrias.

Rua Paisandú 710 — Teresina — Piauí

COLCHÕES DE MOLA — CONSERTOS DE POLTRONAS E CADEIRAS DE ESPAGUETES

Poderão ser feitas na ASSOCIAÇÃO DOS CEGOS DO PIAUI "ACEP" à Rua Barroso, 450-Sul.

Serviços bem feitos, sob a orientação de professores especializados.

TELEVISÔRES G. E.

FAMA MUNDIAL

APENAS 30 DIAS

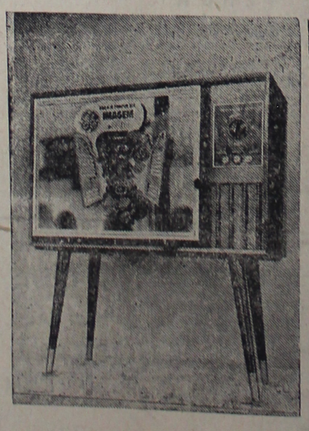

PREÇO A VISTA: 1.120,00

OU EM 4 PAGAMENTOS DE 280.00

Representações e Empreendimentos LTD
Rua Teodoro Pachêco 1027
Fone — 8134

Os Vários :.

CONCLUSÃO

cônjugos um parentesco, até o terceiro grau, a igreja exige também uma licença especial.

CASAMENTO CIVIL — é feito geralmente na véspera ou alguns dias antes do religiosos. Atualmente, é feito no próprio dia na hora da cerimônia religiosa. A igreja exige os papéis do casamento civil. Os noivos devem procurar a circunstrição referente ao seu bairro, e preencher os dados exigidos. Se os noivos forem menores, torna-se necessária a autorização legal dos pais ou responsáveis. O ato civil, quando realizado em casa, deve ser feito com janelas e portas abertas, pois trata-se, segundo a lei, de um ato público. Sob o aspecto matrimonial, a comunhão de bens é automática. Tratando-se do regime de separação de bens (regime, aliás, mais recomendado pelos advogados), é indispensável que os noivos procurem um cartório, a fim de que seja preparado um contato pré-nupcial, em documento, com dizeres oficiais, assinados por ambos os cônjugos diante do juiz.

SAUDE — e indispensável que a noiva siga para a casamento devidamente preparada para o novo tipo de vida que vai levar. Problemas gravissimos e de triste e nefastas conseqüencias decorrem dessa falta do conhecimento básicos sôbre problemas tão normais. A preparação deve começar no lar. Sexo não tem "tabu". E' fator básico do casamento. Pode-se dizer mesmo que 80% do casamento está baseado na satisfação sexual. O exame pré-nupcial, tanto para o rapaz como para a môça e a determinação dos fatôres RH, não podem deixar de serem feitos. Não há exame pré-nupcial que impeça o casamento, portando a môça não deve ter receio. Quando uma anormalidade é notada, ainda há tempo para ser sanada, e tratada antes do casamento.

O DIA

ESTÁ ÓTIMO! PARA LER PARA ANUNCIAR

— FERRO DE CONSTRUÇÃO —

Temos para pronta entrega, diretamente das fabricas:

CA-24	CA-50	CA-60
3/16"	1/4"	4,20
1/4"	5/16"	4,60
5/16"	3/8"	5,00
3/8"	1/2"	
1/2"	5/8	
5/8"	3/4	
3/4"	2/8	
1"		

COMERCIAL ESPERANÇA LTDA
Rua Anfrisio Lobão 1322
Teresina — PI

Roteiro Profissional

ADVOGADO

Dr José Eduardo Pereira

Consultas em Geral — Pareceres
Contratos — Cobranças — Defesas Fiscais
Procurações — Administração de Bens
Rua Álvaro Mendes 1045 — sala 203
Fone 22.29 — Teresina

Dr Fernando Lopes Filho

Dr. Luiz Gonzaga S. Viana

CAUSAS EM GERAL
Av. Antonino Freire n.º 1389 — Fone: 26.12 — Teresina

Dr. LUIZ CARLOS G. BARBOSA

— ADVOGADO —
Causas Civeis, Comerciais e Trabalhistas
Rua Sergipe nº 859 — N
Teresina — Pi

DR. ANTONIO NUNES RAMALHO

ADVOGADO
Causas em gerais
Rua 13 de maio nº 51-N
Teresina-Pi.

MÉDICOS

RAIOS X — Dr. Baião Azevedo e ...Dr Lucidio Portela

Praça João Luiz, 1380 — Fone 2286
(Edifício São Lucas) — TERESINA

Dr Hugo Prado

Doenças da pele, (Sífilis, Lepra, Espinhas, Eczemas etc.) — Alergia: testes alérgicos, tratamento das Asmas Brônquicas
2a. a 6a. feiras — das 14,30 às 17,30 horas
Rua Álvaro Mendes 1464

Dr. Humberto dos S Matos

Partos — Doenças de senhoras — Clínica Médica
Consultório — Rua Arlindo Nogueira 300-N
Residência — Rua Anísio de Abreu 351-N
Fone — 22.69 — TERESINA

RAIOS X — Dr. Lívio Parente

RADIOLOGIA CLÍNICA
Rua Sete de Setembro 330-N — Fone — 634
TERESINA

DR. LUIZ NÓDGI NOGUEIRA FILHO

CARDIOLOGIA — ELETRO CARDIOGRAFIA
CONSULTÓRIO:
EDIFÍCIO SÃO LUCAS
Praça João Luís Ferreira 1380 grupo 1
Dias: 2ª, 4ª 6ª — após 16h
3ª, 5ª — após 15,30h
Marcar pelo telefone 2911 a partir de 14h (enfermeira D. Terezinha).
Residência: Pedras Soltas — SOCOPO
Tel.: 8169

INSTITUTO DE UROLOGIA DE TERESINA.....

Clínica e Cirurgia das Vias Urinarias

ENDOSCOPIA DA ESPECIALIDADE — DOENÇAS VENEREAS
END: — RUA DAVID CALDAS, 351-SUL — FONE: 2801

DOUTORES

GERARDO CHAVES
Rua Barroso, 808-N
Fone 2654 — C.R.M 234

JOSÉ CARVALHO
Arlindo Nogueira, 725-S
Fone 8015 — C.R.M. 208
Horário: — pela manhã e a tarde

WASHINGTON QUIRINO
Avenida José dos Santos e Silva 315
Fone 429 — C.R.M. 222

TERESINA — PIAUÍ

PIAUIENSE

SEJA AMIGO DO QUE É SEU. PARTICIPANDO DO PROGRESSO E CRESCIMENTO DO NOSSO ESTADO. FAÇA EMPRÉSTIMOS NO BANCO DO ESTADO DO PIAUI — O BANCO QUE MAIS CRESCE NO NORDESTE — MAS TAMBEM DEPOSITE NO BEP. AS SUAS ECONOMIAS DUAS AGÊNCIAS PARA MELHOR LHE SERVIR:
RUA ANFRISIO LOBAO (ONDE FUNCIONOU A AGÊNCIA FORD) E RUA BARROSO (AO LADO DA RADIO CLUBE DE TERESINA)

Inaugurada Ponte Sôbre o Rio Sambito

TERESINA E SEUS MACÊTES

BRECHEIRO PEGOU PAU

Estava tudo pôsto em sossêgo no bairro da Matinha, o pessoal aproveitando o feriado para descansar, outros jogando um carteado, etc. Mas um sujeito não fazia nada disto. Êle tava era brechando no duro. E não batia nem pestana. Agora deixa que o objeto de sua paquera era logo um trio de morenas daquele mundo. As meninas tomavam o banhozinho reconfortante e estavam protegidas apenas por uns frágeis talos de buriti. E o sujeito lá firme na brecha. Querem saber o nome do lanceiro? Pois não — João Dos Santos Braga, habitante da rua Manoel Domingues, bairro da Matinha. Mas a emoção foi demais para um João só. Sabe lá o que é três brotinhos tomando banho e o nêgo manjando tudo? Foi aí que o João entrou bem. Para procurar um melhor ângulo, João escorregou, fêz barulho e as meninas deram na folga. Abriram a bôca no mundo e logo juntou gente da casa. As meninas disseram que era o Braga, sujeito conhecido como brecheiro profissional. Vai daí, o João Gomes da Rocha e o Joaquim Pereira da Silva deram uma de cosme e damião e armados de porretes foram buscar o "ôlho-vivo" dentro de casa. Mas lá chegando não se contentaram em prender o brecheiro. Baixaram o cacete prá valer no rapaz. Quando a polícia chegou ao local da foloca levou os "justiceiros" para o xadrês e o bôlo tá é feio. A verdade é que a carreira artística do brecheiro foi encerrada e quando êle ficar bom das pancadas vai passar longe dos quintais alheios.

COBRADOR EM APUROS

A profissão de cobrador é por demais arriscada porque todo mau pagador é valente. E o pobre sujeito que ganha comissão cobrando contas alheias sempre acaba pegando umas pancadas. E o pior é quando a coisa atinge a faixa de tiros. É o caso do José Francisco dos Reis, residente à rua 24 de Janeiro, 1941 e que defende a vida cobrando o que uns devem a outros. Um tal de Benedito, parece que não anda bem das finanças, e quando foi atuzigado pelo José Francisco disse que êle ia dar mas era uma bala na cara do suplicante e que a conta seria paga despejando todo o tambor do seu pau de fôgo na fachada de José Francisco. Benedito agora vai ser chamado aos canais competentes a adjacentes.

VEM AÍ BISCOITOS MAPIL

A BOLA DO DIA

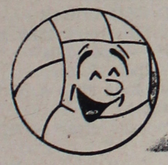

VEM AÍ BISCOITOS MAPIL

Vem aí Biscoitos Mapil

CONCURSO MISS TERESINA:
A Candidata do Marquês é uma Rosa em
— Pele de Cordeiro —

VEM AÍ BISCOITOS MAPIL

COMPRAMOS PRENSA PIRATININGA PARA ÓLEO. OFEREÇA PARA AV. MIGUEL ROSA Nº 3.811-SUL TERESINA.
DANDO PREÇO E ESTADO DE CONSERVAÇÃO PAGAREMOS A VISTA.

ATENÇÃO

— ARAME FARPADO "MOTO" —
Bola de 250 mts e 500 mts. GARANTIDO. RECEBEMOS GRANDE QUANTIDADE — VENDAS POR PREÇOS EXCE— PCIONAIS. —
IMPORTADORA ZEPAULINO S.A.
RUA BARROSO 419-N — FONE 8166

"CIMENTO"

9,00 — No Depósito
CIA. CEARENSE DE CIMENTO PORTLAND
Agente Depositário nesta Capital
Comercial Esperança Limitada
ESCRITÓRIO DEPÓSITO
Rua Anfrisio Lobão 1327 Av. Campos Sales 1360
TERESINA — PIAUÍ

O Governador Helvídio Nunes foi, na última quarta-feira, à cidade de Pimenteiras, município localizado entre São Miguel do Tapuio e Valença e a 72 quilômetros da fronteira com o Ceará.

O Chefe do Executivo que viajou em avião especial, desembarcou no campo de pouso local às 15 horas.

Foi recebido pelo Prefeito Amadeu Matias Bernardes, ex-Prefeito Jaime Alexandrino Nogueira, vereadores, autoridades outras e crescido número de populares.

PONTE TEM 75 METROS

Imediatamente após, na rodovia PI-22, que liga Pimenteiras a Valença, o Governador Helvídio Nunes entregou ao tráfego uma ponte de 75 metros, a maior obra do Estado já construída na região, em todos os tempos.

A ponte veio de encontro a acalentadas aspirações das populações de Pimenteiras, Valença e São Miguel do Tapuio, pois que, na época invernosa, ficavam sem comunicações rodoviárias entre si, em face das cheias do rio Sambito.

A obra foi executada com recursos do Govêrno do Estado e da SUDENE mediante convênio firmado ainda na administração do Governador Petrônio Portela, somando recursos da ordem de Ncr$ 230 mil.

Ao Departamento de Estradas de Rodagem — DER — coube a construção da monumental obra.

OUTRAS OBRAS

O Governador Helvídio Nunes, em Pimenteiras, inaugurou, também, um Comissariado de Polícia, um chafariz público, a recuperação do pôsto de saúde, um açude e um pontilhão, obras construídas em convênio com a Prefeitura.

Como obras diretamente construidas pela Prefeitura foram inauguradas iluminação pública, calçamento, um moderno mercado público e depósito de materiais da Prefeitura.

CONCENTRAÇÃO PÚBLICA

Concentração pública foi realizada no interior do mercado, oportunidade em que foi cumprida intensa programação, constante de cânticos, poesias e discursos.

Na mesma ocasião — o Chefe do Executivo foi alvo de expressivas homenagens por parte dos estudantes do Grupo Escolar e do Ginásio Pimenteirense.

Ao se dirigir à população pimenteirense — o Governador Helvídio Nunes afirmou que, na verdade, o Piauí vive uma nova fase de trabalho e que, hoje, o Govêrno está presente nos 114 municipios através de obras e serviços públicos da mais alta significação.

O Chefe do Executivo acentuou que, na próxima semana, estará na Guanabara, com a finalidade de assinar convênio com o Banco Nacional do Desenvolvimento Econômico, mediante o qual o Departamento de Estradas de Rodagem — DER — receberá os recursos necessários à execução do projeto das vicinais.

Como se sabe — 19 municipios piauienses serão ligados à BR/316, dentre os quais se encontra o de Pimenteiras.

O Governador Helvídio Nunes enalteceu a obra administrativa do Prefeito Amadeu Matias Bernardes — que aplicou criteriosamente os dinheiros recebidos do Estado para a construção das obras inauguradas.

Falaram ainda, na solenidade, o estudante Hélio Nogueira, o Sr. Pedro Paulo, em nome do Prefeito, o Senador Benoni Portela Leal, o Engenheiro Carlos Wagner Diretor Geral do DER, o Engenheiro Vicente Câmara, Chefe do Escritório da SUDENE no Piauí e o Engenreiro Adalberto Correia Lima, Secretário de Obras Públicas.

O Governador Helvídio Nunes pernoitou na quarta-feira na Fazenda São José, de propriedade do ex-Prefeito Jaime Alexandrino Nogueira,, retornando no dia seguinte a Teresina.

Alem dos já citados — fizeram parte da comitiva governamental os jornalistas Carlos Augusto, Assessor de Imprensa — Jackson Moreira, o Tenente José Mendes — Ajudante de Ordens, e o fotógrafo Pedro Leal.

Piauí Presente ao Congresso de Agropecuária

O jornalista Rodrigues Filho, Delegado local da SUNAB, integrará a delegação do Piauí à Reunião Preparatória Regional ao II Congresso Nacional de Agropecuária, a ser realizada em Maceió nos dias 8, 9 e 10 de maio vindouro.

O titular do órgão controlador deixará Teresina com destino à capital alagoana na próxima segunda feira, juntamente com os demais chefes de repartições da administração direta e indireta do Ministério da Agricultura no Piauí — à frente o seu Diretor Estadual, dr. João Alves de Moura.

Durante a Reunião de Maceió — em que serão debatidos importantes assuntos de interêsse da agropecuária na região nordestina, à luz das diretrizes traçadas pela Carta de Brasília — o jornalista Rodrigues Filho defenderá três oportunas recomendações objetivando a melhoria das condições locais de abastecimento.

São elas:

1a. — a instalação, em Teresina, pela Companhia Brasileira de Armazenamento (CIBRAZEM), de um armazém destinado à formação de estoques reguladores que possibilitem a normalidade do abastecimento e a estabilização dos preços no principal mercado consumidor do Estado;

2ª — a instalação de uma representação da Superintendência do Desenvolvimento da Pesca (SUDEPE), nesta Capital, visarido à dinamização do potencial pesqueiro do Estado — através do incremento à produção, da promoção sócio-econômica do pescador piauiense e do estímulo à industrialização, à comercialização e à distribuição do produto pesqueiro para assegurar às populações o abastecimento de proteína animal de baixo custo; e

3ª — a instalação em Teresina, de uma representação do Instituto Nacional de Pesos e Medidas, para facilitar a comercialização, comunicação e a informação do mercado, em decorrência da padronização e classificação dos produtos oferecidos ao público.

Ainda em Maceió, onde pretende avistar-se com o Coordenador da SUNAB no Nordeste, o jornalista Rodrigues Filho tratará com aquela autoridade de importantes problemas afetos ao órgão que dirige — um dêles relacionado com o abastecimento de açucar a esta Capital e ao interior do Estado.

ESTADO DO PIAUÍ

PREFEITURA MUNICIPAL DE TERESINA

Gabinête do Prefeito

AVISO

O Exmo. Sr. Prefeito Municipal de Teresina, Cel. Joffre do Rêgo Castelo Branco, tendo em vista que apesar dos reiterados **apêlos e á** desmedida tolerância não compreendida pelos interessados, determinou que de sua ôrdem tornasse público, que a partir do dia dez (10) de maio próximo, os devedores da Fazenda Municipal com seus débitos no Contencioso Municipal, que não os quitarem até aquêle prazo, terão suas dívidas encaminhadas à Procuradoria para a devida e imediata execução judicial.

Dentro do prazo acima estabelecido os interessados poderão pagar seus débitos no Contencioso da Municipalidade.

Des **Turenne Ribeiro**
Chefe do Gab. e Diret. do Serv. de Administração
VISTO:
Cel. JOFFRE DO RÊGO CASTELO BRANCO
Prefeito Municipal

S. P. A. B.
SOCIEDADE PIAUIENSE ADMINISTRADORA DE BENS SANTOS E SILVA LTDA.

EDITAL DE CONVOCAÇÃO

Pelo presente Edital ficam convocados, na forma do artigo n.º 30, do Regulamento do Fundo Mútuo — SPAB — todos os mutuários inscritos, para a Terceira reunião que terá lugar no CLUBE DOS DIÁRIOS, a partir de 16,00 horas do dia 03 do mês vindouro (SABADO).

As antecipações de mensalidades deverão ser depositadas no BANCO COMERCIAL DO NORDESTE S|A, à rua Álvaro Mendes, 1333, até as 18,00 horas de sexta-feira, dia 02, quando estará encerrado o expediente bancário.

Teresina (PI), 23 de abril de 1969.
FUNDO MÚTUO — SPAB —
SOCIEDADE PIAUIENSE ADMINISTRADORA DE BENS SANTOS E SILVA LTDA. SPAB
RUA ÁLVARO MENDES, 1053

JOCKEY CLUB DO — PIAUÍ —
CONVITE

A Diretoria do JOCKEI CLUB DO PIAUÍ, convida os seus associados a assistirem a competição de natação que fará realizar no dia 4 de maio (DOMINGO), com início previsto para às 9,30 horas.

HOMENS DE VENDA

NORCAP — está selecionando para sua filial TERESINA

EXIGE:
Experiência em vendas de Consorcio
Boa apresentação
Boa aparência
Folha corrida da Polícia

OFERECE:
Bom ambiente de Trabalho
Ótimo Ganho
Possibilidades de Chefia

Apresentar-se ao Sr. MELO a Rua Rui Barbosa 153/S (ALTOS)

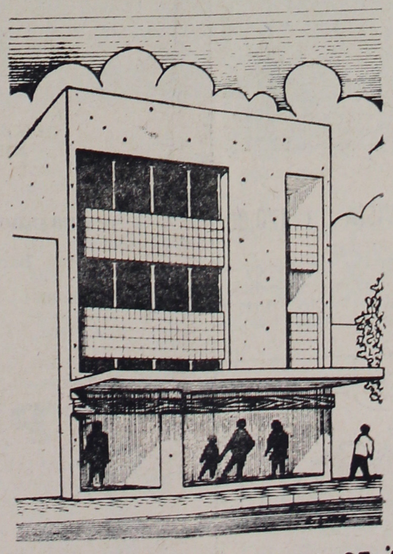

À RUA ALVARO MENDES, Nº 1.136,
NO MELHOR LOCAL DE TERESINA,
SITUADO ENTRE SETE AGENCIAS BANCARIAS,
COM ACABAMENTO APRIMORADO,
LOJAS E SALAS
COM TELEFONE E AR CONDICIONADO,
PAGAMENTO FACILITADO,
ENTREGA EM DOZE MESES:-

edificio ana lucia

VOCÊ SERÁ VISITADO
POR NOSSOS CORRETORES,

OU, SE PREFIRIR, DIRIJA-SE À RUA BARROSO, Nº 419 - NORTE
FONE - 8166